南華日報
SOUTH CHINA DAILY NEWS
49-51 Hollywood Road, Hong Kong
Cable Address "SWENONIS" or 5478
Radio Address "SWENONIS" or 9850
TEL. {Editorial Dept. / Business Dept. 25612} P.O. Box 369
第二三四四號
本日出紙二大張每份零售港銀二仙
督印人鄭修浩

吳鐵城電財實兩部
洋米免稅已飭照案辦理
粵民食救濟會請迅賜施行原定辦法
滬市商會仍電中央請制止洋米免稅
專家擬折衷辦法兼籌並顧

(肆月十七日南京電)吳鐵城十七日分電財政實業兩部、對粵省洋穀米進口免稅事、據稱、已轉飭仍照中央核定原案辦理、記者以此事粵方與國米商爭持甚烈、如將核定之粵進口洋穀米免稅數量減少、粵方必難接受、如將國米商意見抹煞、國米商人必繼續反對、特往訪各專家、徵詢解決意見、據多數表示、食主將核准免稅四百萬石洋穀米、在原定四個月期、分爲四批進口、四月份國米積儲尚多、八月份已有一部新穀登場、進口數量可規定較少、五六兩月、適値青黃不接、進口數量、應規定較多、惟須另定一國米標準價、如國米因此項免稅洋穀米進口而降低於標準價、政府應將此項核准有案之免稅洋穀米、立時中止進口、多數專家、認此種折衷辦法、對粵方與國米商、已能兼籌並顧、深盼一致採納、見諸實施、(中央社)

(四月十七日廣州電話)粵民食救濟會、十七日議決、電請財政、實業兩部、暨粵軍政當局、及來粵省之實業部次長程天固、請照原定粵省粹谷米免稅入口辦法、迅賜施行、幷指定海關或商會証明放行、以救民食、幷分電在京粵省各中委及長官、一致援助、(中央社)

(四月十七日廣州電)實業部次長程天固、十七日上午訪各當局、商粵糧食救濟辦法、冀擬召各米商詢查本省售米情形、決於短期內、解決粵省糧食問題、(中央社)

(四月十七日上海電)市商會十柒日再電行政院、及財政實業兩部、請制止粵免征洋米稅、(中央社)

(四月十七日上海電)華南米業公司、十柒日下午四時舉行創立會、通過章程、選舉宋子文、孫科、吳鐵城、王克敏、宋子良、胡筆江、貝淞蓀等廿三人爲董事、簡東浦、黃伯樵等九人爲監察、定十九日開董監聯席會、互選董事長及常務董事、並就常董中互選四人、連同董事長爲執行董事、常川駐公司辦公、幷總副經理、屆時亦可聘定、(中央社)

于學忠部
調防將竣

(肆月十七日西安電)于學忠部李振堂師十六日已開拔竣事・牟珩師、及五十一軍軍部、十七日起由咸開始東輸、約廿日前可全部輸運完畢、聞于學忠等部移防竣事後、中央軍亦將開始復員、又周光烈師、由渭南調往潼城駐防、師長董釗、已於日前返防次、指揮一切、(中央社)

日機飛青
載日人往返

(肆月十七日青島電)十七日午、有日本軍用機一四零號、由津飛抵青、載來日人鈴木一名、該機旋於十二時卅分、載日人大橋前田二名飛返津、(中央社)

林主席返抵京
今日主持奠都紀念典禮

(四月十七日南京電)林主席偕呂參軍長及隨員李有福等、十七日午十二時廿分、由贛乘永綏艦抵下關海軍碼頭、張繼、鄧家彥、李文範、王寵惠、陳其采、魏懷、谷正倫、馬湘等、及各院部會代表與國府文官參軍主計三處高級職員三百餘人、均到碼頭恭迓、國府派有軍樂一隊、海軍部派軍樂及警衛各一隊、率先在碼頭鵠立恭迎、該艦十二時十分、駛近碼頭、時停泊江面之我國應瑞艦及各外艦、均懸旗并鳴炮致敬、各恭迎人員、俟艦停泊妥當後、即魚貫登艦、晉謁主席致敬、當經主席一一答禮、各員亦即相繼下艦、主席即於樂聲中、由呂超等隨侍下艦、步登碼頭、海軍衛隊均致最敬禮、主席登岸後、乘汽車返私邸休憩、中央社記者於主席未離艦前、登艦晉謁、首致敬意、次叩詢此次南巡觀感、承主席答稱、此次所經各省、因地方當局之努力、各項建設、均見進步、並見各地民衆愛國熱情、充分表現、使余深爲快慰、末記者復詢桂省李白兩總司令有入京之訊、行期已否確定、主席謂、李白兩司令短期內將來京一行、但行期尚未決定云、(中央社)

(四月十七日南京電)林主席十七日晚六時許赴中大參觀國府爲慶祝奠都紀念所舉行之遊藝會、葉楚傖、鄧家彥、魏懷、呂超、陳其采等、暨國府文官參軍主計三處職員來賓、均到會參觀、總計人數在兩千以上、會場充滿歡愉氣象・十八日爲國府奠都南京十週年紀念、晨十時舉行隆重典禮、林主席十七日返京主持、幷將在紀念會致詞、中央各院部會高級職員、屆時均將赴府參加、國府職員十七日晚十八日日夜、假中大禮堂舉行遊藝會誌慶、(中央社)

許世英
晉京謁王

(肆月十七日上海電)許世英十六日晚偕夫人及秘書黃伯度晉京、晉謁王外長、並參加王招待各國使節宴會、然後赴黃山留居旬日、再返滬、俟輪赴日回任、(中央社)

陳公博
抵京視事

(四月十七日南京電)中央民訓部長陳公博、身體已痊、十七日晨到京、卽赴中央民訓部視事、當召該部各處科長垂詢工作、並定廿日晨在中央大禮堂召集民訓部全體工作同志訓話、又陳氏就職後、各黨部各民衆團體、紛紛電致賀、重要者有川、滇、贛各省黨部、海軍、海員、及膠濟路特黨部、京滬路工會、學校特黨部等、(中央社)

湘股欵滙出
茶業公司

(四月十柒日長沙電)中國茶業公司湘股十萬元、十七日滙五萬、餘卽籌寄云、(中央社)

首批蘆鹽輸日
本年輸日共十萬公噸

(四月十七日天津電)本年度輸日蘆鹽首批二九〇〇噸、津海關已奉到令、准予放行、興中公司特由富和丸裝載、於十七日午後出口、二批四千噸、亦卽開始裝運、(中央社)

(四月十七日北平電)本年長蘆鹽區輸日用鹽、自經財政部核准十萬公噸後、定四月內先輸出一萬七千噸、由興中公司計劃、共分四次、由塘沽河口運出、計首次三千九百噸、以商船富和丸輸送、於十七日啓運、第二次四千噸、由廣和丸輸送、第三次五千八百噸、由海雲丸輸送、第四次三千三百噸、由大連丸輸送、(中央社)

重慶火警
燬四五百家 死三十四人

(四月十七日重慶電)儲奇門外、十七日晚十時半發生火警、焚燬三百餘家、多係貧苦住戶、至發電時止、火光燭天、仍極猛烈、損失確數、尙難判明、(續電)十七日夜儲奇門外大火、繼續閱被燬四五百家、死三十四人、損失約數十萬、(中央社)

閻承烈
代(韓)謁宋

(四月十七日北平電)閻承烈十七日抵平、係代表韓主席謁宋委員長致候、晉省地方安謐、韓精神亦甚佳、閻稍留卽返濟、(中央社)

張自忠
下旬東渡

(四月十七日天津電)張自忠日內返津、籌備一切、預定本月下旬東渡、赴日考察、啓程期間、津市長職務、此間傳將由張發代理、惟尚未能証實、(中央社)

閻錫山
返河邊養病

(四月十七日太原電)閻錫山因胃病時發、遵醫囑赴河邊治療、特於十七日午後三時、偕夫人返河邊原籍、約住一二星期卽返并、(中央社)

津海關決遵令搜查私貨

(四月十七日天津電)津海關開始私貨登記、已一週、各綢布紗業商店仍多觀望、海關決遵部令、於五月十日起、舉行全市大檢查、未登記者、從嚴處罰、(中央社)

渭惠渠參觀紀
中央社記者丁履進

陝西省水利局開闢渭惠渠、灌溉渭河沿岸農田、增加農民收穫、爲本省興修八惠渠之一、工程亦以本渠爲最大、第一期工程、已經竣事、該局原定去年十二月十五日、舉行放水禮、招待本省各界、前往參觀、事前已籌備妥當、詎候十五日屆臨、卽可舉行盛大典禮、距意十二月十二日西安事變、突然發生、參觀之舉、遂致無形停頓、現在西北大局、早告底定、本省各機關、各團體、亦漸恢復常軌、照舊工作、該局乃於三月底、通知各界、定本月三日、招待參觀渭惠渠工程、記者接到該局通知、極爲高興、當卽函復該局、決定前往、四日之晨、天氣晴朗、依時抵站、與負責招待者趙洛工程局長、孫紹宗水利局科長李鬱林、晤面詢悉、前往參觀者、連省立女中學生三十八人、共八十餘人、原向路局交涉、掛車兩輛、臨時僅掛車一輛、人多車少、擁擠不堪、余購票登客車前往、十時汽笛聲鳴處、車轔轔向西駛矣、當日下午二時抵武功、翌日下午七時半返西安、爰將沿途見聞參觀情形、記憶所及、走筆記之、

秦嶺白雪 平疇黃花

十時正、車聲轆轆、向西北駛行、隴海西段、雖自三月一日通車、然路基新舖、各項設備、多未完竣、不但車輛陳舊、與東段大相懸殊、卽行駛之慢、亦當爲全國各路之冠、如何改良、以利行旅、是不得不有望於陝路賢明之當局也、車離西安站後、蜿蜒行駛於周秦漢唐宮殿遺址之間、陵墓壘壘、隨地可見、宮殿遺迹、依稀猶存、令人油然興懷古之幽情、想見周秦漢唐殿閣璀璨、人民薈萃、文物鼎盛、悉以此處爲發號施令之地、曾幾何時、曾幾殘碑斷瓦、散布於隨畝阡陌之間、車至咸陽、渡河而西、北依高原、南面秦嶺、與渭水中行於平原之間、昨日一雨之後、今日天朗氣清、雲霧消失、憑窗遠眺、一目瞭然、秦嶺龍秀、蜿蜒起伏、山巔積雪、皚白如玉宇瓊樓、沿路兩旁田疇平伏、麥苗油碧菜花金黃微風嘘拂、綠浪一層波浪、田邊柳稍綻綠、桃花翻紅、農民田作相屬於道、眞一幅山水畫圖也、久居城市擾攘之中、乍覩此等天然恬靜景色・胸中塊壘、渙然消矣、

沿途見聞 撫拾鱗爪

西安車站以西、站上停有東北軍運輸條俱車數列、統觀車上、上至辦公所用桌椅、下至廚家所用物品、無不色色俱備、搭帳棚暫住之眷屬甚多、有聚坐閑談者、有靜立觀景者、風塵憔悴之色、係由陝甘各處到此候車東運之東北軍眷屬、十時十五分、到三橋鎮、十一時到咸陽、橋尚有三處、正在打樁、此段工程局長向記者稱、此橋包工較貴、改由局方自作、六月底可完工、據說此橋包工索三十八萬、現自作須用四十萬、一年、因去年曾淹沒冲毀、損失甚大、故花錢之多、較多云云、

療肺聖藥
必達治咳水
▲最寶貴之身軀 莫犧牲於咳嗽●
咳久症重。切勿罷手停醫。藥到回春。乃知必達治咳水功力之偉。曾有遠年頑咳。自以爲絕望無救者。信服此水。果能恢復生機。治癒初染咳嗽。易如探囊取物。早經醫界推爲療肺聖劑。患者須爲活命之寶。
大道中華人行 嘉齡大藥房出品 各處藥店均有代售

雙妹老牌
超等牙膏
除蟲去積 殺菌固齒

美髮霜
潔滑不膩 美髮良霜
各埠商店均有代售

千日香
芬芳馥郁 耐久不散
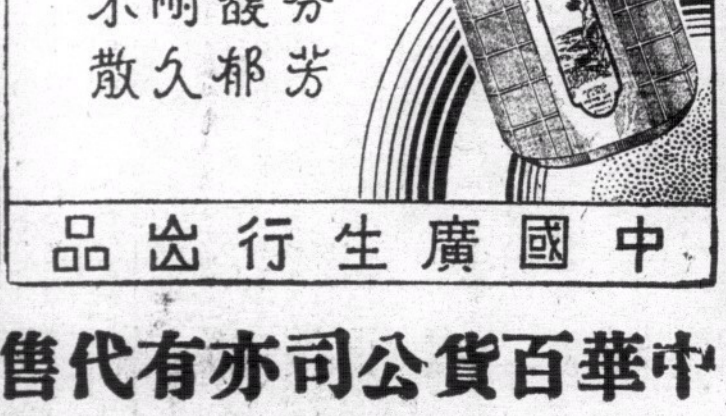
中國廣生行出品
中華百貨公司亦有代售

吻割瑞士男女裝手錶
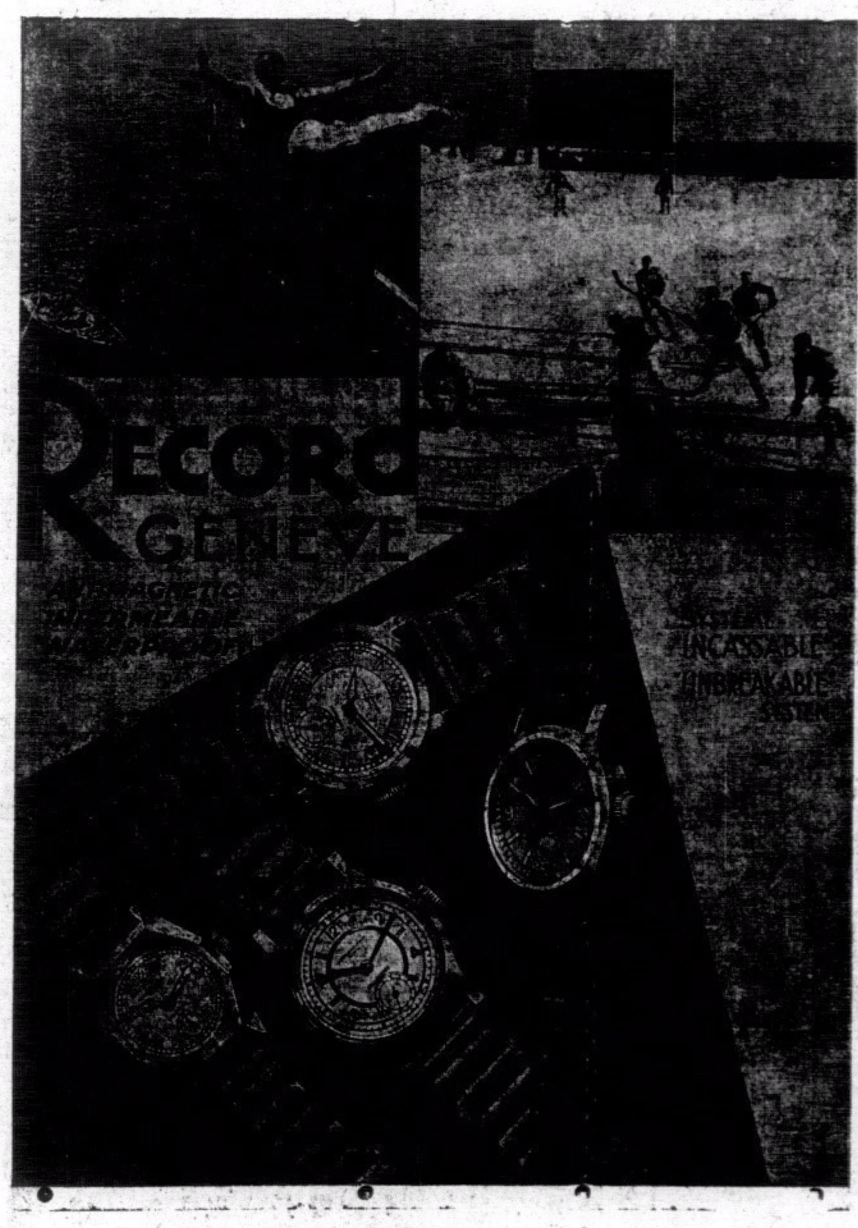

●時刻準確●
極合於香港及熱帶所用
保証
能避汗。震動。塵土避水。避免攝鐵磁性。不生銹鋼殼連手鏢鈪或無鈪。
價值
由七十元至七十八元
必打街皇子行利威洋行啓

川越將歸國 日人對彼態度頗多揣測
有謂彼將向外省建議在滬設機關 軍人方面表示不滿彼或有讓賢意

（四月十七日東京電）聞日外務省・已允准川越之請・於最近將來返國・向當局報告・關於往年對華外交折衝情形・中國政府對日態度、及中國現狀、川越大約待新任駐華大使館參事日高信六郎、於廿七日或廿八日抵任後、於五月二日左右、由滬啓程返國、此間對川越歸國頗多揣測、有謂川越將向外務省報告日海陸軍駐華官憲之強硬意見、又有謂川越將向外務省建議在滬設一機關、其性質與現有之「滿州事務局」相同、此種機關或可稱爲對華工作參謀本部・俾統一日本在華活動之指導機關、其他方面、則謂川越因鑒於日本軍人方面、均練其軟弱、表示不滿、且在最近議會開會時・甚至對渠抨擊甚力、殊非川越意料所及、故川越此次歸國、除報告中國現狀、並向當局提出其本人關於對華政策之意見外、其主要動機、乃在讓賢云、（中央社）

（四月十七日南京電）駐京日大使館方面息、新任日使館參事官日高信六郎、定廿八日抵滬・川越大使決四月廿三日先行赴滬小住、與日高參事官在滬會見後、於五月二日乘輪歸國、十七日上午十一時半、川越偕清水秘書至官邸訪汪主席辭行、下午三時半、復偕清水至實業部訪部長吳鼎昌、談約半小時辭出、聞川越定十九日下午至外交部訪王外長・作歸國前之會見云、（中央社）

英海相賀爾演說 對世界海軍列強呼籲
應顧慮海軍無限制建築所造成大負担

（肆月十七日倫敦電）英海相賀爾、昨夜在皇家海軍建築工程隊宴會席上演說、對於世界海軍建築及計劃無限制之爭競、表示嚴重之憤慮、籲請世界海軍列強、應顧及海軍無限制建築所造成之大負担、而明瞭海陸空軍國際間協定之訂立及保持、並非不可能之事、各國應再加考慮、若以英國而論、對於前次擬具之倫敦海軍協定、甚願加以批准、而所以遲遲尚未批准者、不過欲使多數海軍國加入合作耳、再則、英美間之競爭、現已永遠不致再見、英德間亦有協定訂立・可望相安無事・俱屬可喜之事・賀爾繼稱、彼覺英日之間・往昔關係・殊無不可恢復之理由、如最近英日間障礙感情之事變、亦已和平解決、使彼愈生無窮之希望、按賀爾所稱障礙感情之事變・係指台灣基隆事件而言也云、（中央社）

意國航空 升高新紀錄
●成績竟達六四三二米突●

（四月十七日羅馬電）意國飛行家巴利羅克利、在華地斯水面航空站、駕駛一雙翁機、載貨重一千克蘭姆、向空高昇、破昨年美國機師之紀錄、高逾四百五十米突、成績竟達六四三二米突云、（海通社）

德宣傳部 報告慈善欵

（四月十七日柏林電）據德國宣傳部稱・德國冬令援助貧民會・一九三六至一九三七年徵求、首次報告進欵爲三萬九千八百五十萬馬克、尚有收條未繳回、料將來總數、可逾四百萬馬克、又此次進欵、比較去年約多五十萬馬克、查此期施賑、祇用去一千零五十萬馬克、而一九三五至三六、用一千二百九十萬馬克、又一九三三至三四年、用一千六百六十萬馬克・可知社會情況、漸入佳境、又受惠者、約有八八九五十名僑居德國外人、領得二百五十萬馬克云、（海通社）

蘇俄駐外使節 有將更調說

（四月十七日巴黎電）小巴黎人報、登載駐莫斯科訪員訊稱・蘇俄前任駐法大使波丹金、自任人民委會外交副委員之後、該國政府擬調駐德大使索里登接充駐法大使、而以駐日大使優列涅夫調充駐德大使、並聞德國政府對此、業已表示同意云、（中央社）

中華籃球隊 在日又奏凱

（肆月十七日上海電）據同盟社東京電、中華對東京OC隊之籃球賽、十七日在神宮籃球場舉行、結果中華隊以四十六對二十八之比大勝・（中央社）

埃撤廢領判權問題 國際會議法理股開會
主張會審公堂與法庭職權絕對平等

（肆月十六日索爾蒙電）埃及撤廢領事裁判權問題國際會議總委會所屬法理股員會、十六日討論埃本國法庭與會審公堂職權分配問題、當經成立妥協、並擬定一種條文、主張會審公堂、與本國法庭職權、應絕對平等・此項條文、擬於二十日提付總委會・加以討論云、（中央社）

英政界不滿 保護商輪辦法
各派均對政府態度猛烈抨擊
▲不干涉會尚未通告美國監察實施期▲

（四月十七日倫敦電）政府日前決定英商船駛往比爾巴沃港者應自行負一切危險、至於海軍保護本國商船、則僅以公海上爲限、政界各方面人士、不論左派右派、均對政府此項態度、猛烈攻擊、即官方少數人士・雖並未公然表示意見・但亦不滿于政府此舉、以爲此種政策、僅求局部情形打算、目光不免過於短淺・且以爲政府真正用意乃在避免責任不干涉委會中出以報復行動、此外、政府所稱各種理由、則均屬託辭而已、政府方面、現頗感覺此種不滿情緒、若干人士、並謂、政府態度或當稍行變更、但確實意向如何、則現尚不可知云、（中央社）

監察計劃 未通告美

（四月十六日華盛頓電）倫敦西亂不干涉辦法委會、日昨決定西國海陸邊境監察計劃、應於十九日午夜起、全部實施、關於此事、該委會尚未正式通告美國國務院・國務卿赫爾頃宣稱・政府現仍採取期待態度、惟美國商船、在西班牙海岸附近航行者、截至目前爲止、並無受檢查情形事、若今後發生此種情事、則即當由政府加以考慮云、（中央社）

西門演說 西國問題

（四月十六日蘇桑普敦港電）內相西門、在此間擁護國民內閣之集會中、發表演說、述及西班牙問題、謂吾人對於西亂保守中立地位、蓋此爲限制內亂範圍・並使吾友邦民族、得以回復幸福的前途之最佳方法、至謂英政府因對於西班牙民族、缺乏同情、或畏首畏尾、以故不願干涉西亂・則絕對不確云、（中央社）

西政府要求法承認

（四月十七日巴黎電）前西班牙首相羅文安斯伯爵致書法國外長、懇求法國承認西政府、謂西國人民、永不選擇保殘黨人爲執政、倘法國改變其態度對付西國民軍、可保証將來兩國、永遠和善云（海通社）

德教授古恩博士研究 人造維他命A試驗成功

（四月十六日柏林電）過去科學家努力多時之人造維他命A之研究、卒被德國海德堡威爾姆醫學研究院教授古恩博士試驗成功、惟他命A、吾人知其對於生命、佔極重要地位、如果缺乏、則身體停止生長・而易受傳染疾病、若眼之膠膜處及角膜、即漸呈黑暗也、現人造維他命A研究成功、對缺乏維他命A之疾病、極有裨益云、（中央社）

比斯開灣 不見西艦

（四月十七日倫敦電）據每日新聞報稱・現接直布羅陀報告、謂西政府艦隊、封鎖比斯開灣、但在該處、不見有西艦、且沿大西洋海岸・又無軍港或港口、故此種傳說、甚屬可疑云、（海通社）

官軍懸賞 破封鎖線

（四月十七日聖若安特魯士電）西國民軍對比爾波港所施之封鎖、現已使守軍受重大之影嚮、守軍當局、爲急欲得糧食起見 現允以特別酬勞金、給予衝破封鎖綫、將貨運入港內之英商船船長、如能立即駛入、允給九千佛郎、延遲一月、減少一千佛郎云、（中央社）

馬德里城 外甚肅靜

（四月十七日薩拉蒙加電）據星期五日國民軍部稱、敵軍屢向亞拉幹綫進攻、但俱失敗、反遭大損失、又馬德里城外、甚爲肅靜・比士其方面、天雨密雲、飛機不能活動云、（海通社）

民軍飛機 炸居勒拉

（四月十六日貝爾比南城電）據此間接獲消息、西國民軍所屬飛機曾往東北部居勒拉鎮（在西法兩國交界）行施轟炸、房屋被燬者、約有卅餘所、居民一聞警報、立即避往附近各村鎮、以故僅有傷者、而無炸斃之人云、（中央社）

民軍又多 一潛水艦

（四月十七日加的斯電）西國民軍輪轄一西政府潛水艦之被擊沉者、用機械起拖回加的斯編入國民軍艦隊云、（海通社）

官軍飛機 轟炸阿港

（四月十七日英屬直布羅陀港電）西政府軍飛機多架・十七日轟炸阿爾奇西拉斯港、物質上損失極重要、但有否死傷、則尚未悉云、（中央社）

缺糧問題 又須討論

（四月十七日巴央納電）據此爾波傳來消息、巴斯克與瓦倫西亞兩政府要人、今日集議、討論西國民軍封鎖而起之缺糧問題云、（中央社）

匈內長下令 清除國社黨
▲現捕獲該黨多名 ▲藉控以擾亂秩序

（四月十六日匈京電）新任內長史才爾・已下令清除匈牙利之國社黨、現捕獲國社黨領袖史柴拉宇、與其他廿四人、將控以犯擾亂社會秩序之罪、並曾窮搜該黨總部、獲有彼等犯罪之證據云、（中央社）

俄請美供給裝艦材料 美國務院經反對此項交易
殊背政府完全不與聞提倡軍火輸出貿易政策

（四月十六日華盛頓電）美國務院今日宣稱、蘇俄政府近曾請美國公司兩家、供給裝置十六吋口徑大砲新式主力艦・艦所需之材料設計與裝備、俾擬在蘇俄船廠集合以成之 按探詢該兩公司、曾於三月初商諸國務院・惟時日本猶未聲明不贊同大砲口徑以十四吋爲限之建議・國務院反對此項交易、因戰艦砲位之最大口徑、仍爲國際討論之事件、美國若供給蘇俄所需之武器・則將引起一種不利於美國之局勢 國務院反對之另一原因、爲此項交易之合同中、曾規定製造家、應先將鐵甲與大砲交由美國海軍試驗、然後運交蘇俄・蓋覺此種試驗、殊背美政府完全不與聞提倡軍火輸出貿易之政策也、（中央社）

加泰隆自治邦 新閣員名單

（四月十七日巴薩羅納電）加泰隆自治邦新閣、頃已成立、閣員名單如下・總理戴拉台勒、經濟部長加壁特維勒、國防部長伊格勒阿斯、公用事業部長寶美奈區、衛生部長愛爾南台斯、法長柯摩里拉、糧食部長米萊、勞工部長兼公共工程部長維第埃拉、農長嘉爾凡德、（中央社）

社會保障程序 美法院否決
認爲與憲法相背

（四月十六日波士頓電）美國新措施中・對於老年及失業之社會保障程序・今已爲此間巡按上訴法院判決此憲法不合、該法院並未論及聯邦政府、究竟有無威權、發給津貼與年老及失業之人・但自工資中、徵取捐稅、以作該程序之經濟來源、殊與憲法相背、後最高法院、對於同一問題、亦曾發生若干爭執云・（中央社）

國際電訊簡輯

（四月十七日倫敦電）前英空軍部秘書倫敦利侯爵、於星期五日駕駛自備機飛行、未有目的地點、大約十日後飛回・先到巴黎暫停云、（海通社）

（肆月十六日華盛頓電）比首相齊蘭・將於六月來美、表面雖爲接受普林士頓大學贈予以名譽學位、實際擬藉此行 與羅斯福討論振興世界貿易之辦法云、（中央社）

（四月十七日巴黎電）法總理勃魯姆、於星期五晚、召集世界賽會工人代表・磋商設法從速建妥會場各部云・（海通社）

（四月十七日柏林電）意國軍領袖兼秘書拉西、現決於本月廿五日、抵達嘉尼克、答聘德國軍統領巴琰達沙拉克之赴意云、（海通社）

（肆月拾七日柏林電）普魯士總理戈林夫人、不久將往意國居留數星期休養、（海通社）

（四月十七日柏林電）日機神風號・於星期五日下午五時、飛抵柏林之譚濱爾可夫機場、（海通社）

賀國光 將飛返渝

（四月十七日成都電）賀國光來蓉、與劉湘迭次會晤、結果圓滿、關於中央所指示六項意見、劉已遵照辦理、特於十七日電呈蔣委員長報告遵辦情形、同日由綏署以命令調駐重慶附近某某部隊、移防永川一帶、賀廿蓉再留一二日、即飛返渝、（中央社）

程潛返京 劉爲章奉命出洋

（四月十七日漢口電）程潛前赴桂、代表中央第五路軍總副司令李宗仁、白崇禧監誓事竣、返湖南醴陵原籍、行、頃聞定於十七日晚由長沙乘粵漢車來鄂、十八日晨可到、即轉車返京・又李白代表劉爲章　參謀本部高級參謀唐星、十七日同乘粵漢車到漢、當晚搭江安輪赴京・聞劉爲章奉命放洋考察、到京係辦理出國手續云、（中央社）

劉湘請再發賑災公債 一千五百萬元
並建議籌撥基金方法 朱慶瀾將攜欵飛川辦急賑

（四月十七日成都電）劉湘以川省旱災日益嚴重、政院批發之百萬振債、尚感不敷、十七日電呈蔣院長暨行政院、請再發行川省振災公債千五百萬、年息六釐、分九年償還・其基金年需二百四五十萬・建議以下列方法籌撥之、㈠廿四年整理川金融庫券、已於廿五年一月撥爲乙種庫券公債、此中久延期還本付息、按廿五廿六兩年度所列預算、可餘二百萬、即在此餘款中、提出一部份作爲基金、㈡川省鹽稅・每年實收約二千四百餘萬、本年一月一日起、對奉巫八場每担加稅五角、又應征收七十七萬、除預算所列各項開支經費、與四種專款共二千零七十萬外、約盈四百餘萬、或以此盈餘之一部、提作基金、又劉除電中樞・准再發行振債外、並定十九日下午二時、召集省會各機關、法團、及新聞界、在省府公同會議、共籌速效之急振辦法、（中央社）

（肆月十七日南京電）朱慶瀾十七日晨由滬乘車返京、下午四時許赴行政院訪何廉、商討賑濟川黔等省災情辦法、定十七日晚赴滬・一二日內即由滬乘歐亞機逕行飛川、勘察災情、散放賑欵、中央撥賑川災之公債一百萬・即可在滬匯出、俾朱携現欵入川辦急賑、（中央社）

黃河虹吸 工程勘察

（四月十七日濟南電）省府派定建廳技正曹瑞芝、李象震、參加冀魯豫三省黃河虹吸工程勘察團、曹等定十八日赴汴、（中央社）

廿六年度 總概算編成

（四月十七日南京電）廿六年度國家普通總概算、已經國府歲計局編成、十七日呈送國府・再轉中政委會核定、據聞本年度概算各類數額、較上年度均大致相同、已能收支適合、（中央社）

陝渭惠渠將興工

（四月十七日西安電）陝渭惠渠測竣、省水利局派孫紹宗二十日赴往勘察後、即可興工、李儀祉廿一日入京 報告陝水利發展情形、並應陳果夫約、就便商洽導淮入海工程、（中央社）

吳佩孚壽辰 要人紛往祝賀

（四月十七日北平電）十七日爲吳佩孚六四壽辰・何部長代表嚴寬、張學良代表米春霖、及宋哲元、傅作義、秦德純等軍政要人均往祝賀、（中央社）

國民歌曲集 徵集民間曲譜

（四月十七日南京電）關於編製國民歌曲集一案業經中宣部會同教育部決定辦法三項、其中關於徵集民間舊有流行曲譜一項・十七日由教育部通令各教廳局遵辦、（中央社）

京防空演講

（四月十七日南京電）京防空會、爲使公務員、學生、民衆、深切瞭解防空意義、及灌輸防空智識與技能起見、定十九日起、敦請該會各指導會員、分赴各機關學校演講、由該會正副會長馬超俊、谷正倫・王固磐、黃國樑、在中央廣播電台、廣播講演云、（中央社）

喜饒講演 西藏各派佛學思想

（四月十七日南京電）西藏大格西喜饒嘉錯、十七日下午五時・在中大致知堂作第二次講演、聽衆二百餘人、講題「西藏各派佛學思想」・對西藏各派佛學思想、作有系統之分析・歷一時餘始畢、聽衆極表欽佩、（中央社）

晉向三行借欵五百萬元

（肆月十七日南京電）并綏署及晉省府、前已將中央每月發補晉綏軍費作抵、向中交農三行借款五百萬元、經派員向財部及三行接洽妥當、現悉三行已令飭各該行分行進辦、（中央社）

正太路劃歸 平漢路管轄

（肆月十七日鄭州電）路息、正太路將劃歸平漢路管轄、現在由平漢路局與鐵道部接洽歸併辦法、平漢路道清支綫道楚段、十六日起通車、該段計分濬縣十村、小槐、永建、內黃、楚旺等六站云、（中央社）

馮欽哉抵京

（肆月十柒日南京電）馮欽哉十七日晨由蘇經滬抵京、當往謁汪主席、王代院長等、有所報告、馮語記者、渠以離防日久、所部事務、諸待處理、擬十八日返陝大荔防次、（中央社）

董英斌過徐

（四月十七日徐州電）董英斌等及于學忠軍部、分乘七列車、十七日晚繼續過徐開蚌云、（中央社）

德王由長春返嘉卜寺
張北檢查行人及過境汽車極嚴

（四月十七日集寧電）吳鶴齡李守信均於十五日由承德飛抵嘉卜寺、德王亦同機由長春過承德返寺、張北自十七日起、檢查行人及過境汽車綦嚴、（中社央）

津日領返津 橋本尚留東京
日考察團抵津

（四月十七日天津電）駐津日領事岸偉一、十七日晨搭長城丸抵塘、即換乘平榆車來津、當謁堀內、報告回國向外務省接洽情形、並傳達意旨、日駐屯軍參謀長橋本羣・前回國・出席師團長會議、現尚留東京、向陸軍省有所請示、預定日內啓程赴大連、本月廿一日可返津、（中央社）

（四月十七日天津電）日大阪府參事會考察團一行八人、由團長名越民次郎率領・十六日晚抵津、十七日晨分赴日總領館軍部訪問、午後曾晤此間日商界領袖、懇談華北貿易情形、即于下午四時赴平、並將轉往青濟等地考察、（中央社）

皖改良棉豆

（四月十七日蕪湖電）省府在皖西北推廣改良棉豆數十萬畝、由建廳派員攜備種子前往發給農戶播種、並設全省推廣棉豆管理處、主持進行・各縣推廣區面積達五萬畝以上者、設辦事處一所、五萬畝以下、一萬畝以上者、設辦事分處一所、（中央社）

京滇週覽團 在湘受歡迎
●抵沅陵時有苗民表演舞劇●

（肆月十七日長沙電）京滇公路週覽團、十六日宿常德、十七日晨由常出發、經桃源、晚宿沅陵、聞沿途經過、民衆熱烈歡迎、汽車行駛安全・湘壽頤率屬歡迎、又銓敘部、登記司長楊宙康、在湘公畢、隨週覽團由湘赴黔察、黔省派龔蔚民來芷迎接云・（中央社）

（四月十七日沅陵電）京滇週覽團十七日晨離常德、午過茶庵、過雨、繼續西行、過山道、崎嶇泥濘・車行甚險・歷三小時許、始安然出山・抵沅陵、十餘萬民衆、出城歡迎、並有苗民表演舞劇、迎風、各團員倍感興奮、該團晚留宿此間、定十八日晨赴芷江、何鍵陪來、據談、湘西礦山嶺頗多、地方則安謐異常、本人數年未來此、今見農民努力耕耘、安居樂業、甚爲欣忭、湘西礦產豐富、切盼中央早予開採云、（中央社）

密電碼公映

（肆月十七日上海電）中宣部副部長方治、電影事業處長張北海、爲「密電碼」影片公映事、於十七日下午七時、假新新酒店、招待滬新聞界與電影界、（中央社）

晉除毒運動

（肆月十七日太原電）十八日本市各縣鄉鎮、均舉行除毒運動大會、本市各機關、學校、團體、職員參加、一週內焚燬毒品、下月初旬實施普查、（中央社）

沙王赴普陀

（四月十七日杭州電）沙王等一行、十七日晨九時離杭赴普陀進香・午過紹興時、曾受該地各機關熱烈歡迎及歡宴云、（中央社）

阿王歡宴傅

（四月十七日北平電）阿王在平事畢、定十八日赴晉謁閻錫山、請示綏境蒙政會會務、然後返綏、阿王至十七日晚宴傅聯歡、（中央社）

劉峙派員 祭一軍烈士

（四月十七日徐州電）劉峙派綏署參謀處長彭進之・高級參謀長李思恆、十七日晨由汴到徐、致祭第一軍烈士公墓、胡宗南派副軍長范漢傑、率一軍官兵、暨徐海警備司令部官兵陪祭、彭等當晚返汴云、（中央社）

豫賑委常志箴 赴魯省乞賑

（四月十七日徐州電 豫省賑務委員長常志箴・十七日晨到徐、晚赴濟、爲豫西災民乞賑云、（中央社）

葛光庭返青

（四月十七日青島電）葛光庭十七日晨返青、聞膠濟路事已經行政院批准・將由外交部與日使談判一切、又膠路委員崔士傑、十七日下午三時乘中航機飛京、向鐵道部請示要公、（中央社）

陝徵工服役

（四月十柒日西安電）省府十七日公布、本年度徵工服役實施計劃、內分築路水利造林三項工程、各縣應與修舉辦者、均經詳細規定、已分飭切實依照實施、（中央社）

陝甘路客運通車

（四月十七日西安電）陝甘兩省公路客運、定廿一日通車、自西安至天水、票價定十三元六角三分、陝公路局決派車六輛行駛、（中社央）

荷印華僑觀光團

（四月十七日上海電）南洋三寶壟華僑潘開鑫等二十六人、組織荷印華僑觀光團、七日由泗水乘芝沙丹尼號輪啓程、十八日可抵滬・（中央社）

法艦隊司令抵青

（四月十七日青島電）法國遠東艦隊司令培斯德率、乘旗艦拉姆達比甘號、並率巡艦三艘、十七日晨九時抵青、並拜會沈市長・培氏於下午往市府答拜、沈於下午四時往法艦答拜、（中央社）

豫省獻機命名禮

（四月十七日開封電）河南獻機命名典禮、七日上午十時、在南關機場舉行・各機關放假、全市縣民、到三萬餘人、商震主席首報告獻款經過、次演說畢・偕導至機前、行擲瓶命名禮・末由洛航校之五機、表演各種技術、陪河南號飛機、空表演、歡呼動天・十二時許禮成、（中央社）

工程師協會年會

（四月十七日北平電）中美工程師協會、十七日晨開十七屆年會・出席中美工程專家廿餘人、正副會長李書田凌鴻勛未來平、由秘書塔德主席、討論會務後、即宣讀論文、至午散會、全體會員下午遊覽頤和園、晚聚餐、並邀梅貽琦、胡適、歐文思等演講、十八日晨赴天壇參觀皇宇等項工程後、即閉幕、（中央社）

桂考察團已抵漢

（四月十七日漢口電）廣西國內考察團、十七日晚由汴抵漢・鄂省府當晚八時在銀行公會設宴歡迎、何成濬・郭懺等定十八日午歡宴、該團在武漢擬留一星期、考察畢赴川、期尚未定

海河航運有進步

（四月十七日天津電）海河深度、近因上游永定河泥沙大減、情形日趨良好、十七日有吃水十四英呎之輪船進口、直開抵津市、爲兩年來所未有之現象、海河工程局現仍派員挑挖兩岸淤泥、預料今年海河航運、當日有進步、（中央社）

法官初試 及格人員將再試

（四月十七日南京電）廿四年高考司法官初試及格人員、及晉省司法官初試覆核及格人員定廿日起、在考試院舉行再試云・（中央社）

徐疏導近郊河道

（四月十七日徐州電）徐埠當局、疏導附郊慶雲河、徵工挖掘・鄉村已開始動工、預計本月底完畢、由各區鄉鎮長監工 中央社）

洋米免稅案迄未解決

廣州米價連日高漲不已

政院電告明日核議洋米免稅入粵問題
吳鐵城定今日彙集各方意見電覆政院
米商電京力爭免稅洋米額

四百萬市担洋穀洋米免稅進粵，自中央因六省米商之要求諭收回成命後，行政院則已決于最近會議提出覆議，故南來調查粵省米糧之實業部次長程天固南下抵港時，即趕緊來省，俾早日電京覆命，以爲行政院會議時究核辦理，而新任省府主席吳鐵城，在視事之始，亦決提早解決此案，查昨十七日上午十一時，程天固、沈國瑾，均到省府晤吳，對于解決粵省米糧問題，且有交換意見，昨省府某秘書對記者談，頃余主任吳主席均接有行政院之電告，定十九日將免稅洋米入粵問題，提出核議，限于十八日以前，須將意見彙集呈院，以備會議時提出究核辦理，故吳主席已定今(十七)日下午，晉謁余漢謀，幷會同實部派來調查米糧之程天固，及運銷局科長沈國瑾，暨民食調節會顧翊群、程玉潛、錢理，商討解決粵民食辦法，限期十八日彙集意見電覆行政院，俾趕于十九日提出討論，惟至昨日下午三時，始往省府會商，而會商形式，係屬談話性質，由吳主席程次長聽取民食會各委報告粵省民食近狀，同時吳主席程次長，亦已于上午預將余主任之意見，聞商討結果，亦認定國產米糧，確不敷需要，且值此青黃不接時期，非以免稅洋米輸進調劑，無以解決民食之痛苦，但其進口數量，仍須于今十八日再度商討，始能決定，惟昨日記者再度訪晤李大超，叩以此問題，但李氏則不允過早發表意見，祇謂三數日內當有解決之方法，又查運銷局派來協辦洋米進口之沈國瑾，昨日聆吳主席之意見，亦認定免稅洋米輸粵調劑，有實施必要，故沈氏決暫時中止返京，再聽候行政院提出會議決定後，繼續協辦免稅洋米分配之工作，惟查關於另組機關監督免稅洋米進口之進行，則須俟行政院再行核議決定電示後，始繼續着手計劃，惟查昨日米業公會，除舉派張鐵軍等代表返呈吳主席，及訪謁程天固，訴述民食苦衷，請求迅速實施免稅洋米進口外，同時米商三團體，因悉行政院已定十九日提出會議，有擬減少免稅洋米進口額量之說，故昨已聯同草電呈行政院，力請免稅洋米照原案辦理，並詳述粵米不敷供求之原因，查該電今日可拍出，又查市商會已定十九日召開會議專討論擴大呼籲免稅洋米實施之要求，並定廿三日即星期一下午二時，召集各行商代表于市商會內，商討擴大呼籲之進行，而各界糧食救濟會，于昨十七日下午三時，召集各界開會討論援助，並決電當局及中央通電力爭免稅洋米原案之實施，查前日本市米價，已比平時每担增漲七角有奇，昨日更有加無已，查以前米價，每元七斤者，已回跌至八斤半，但昨日已回漲至七斤云。

省府第一科長

陳炳鐸接充

林介眉任事務股長

廣東省政府第一科長何紹琨、第二科長于士傑、第三科長陳廣澧，十七日分別向吳主席呈請辭職，吳主席以各員服務歷史悠久、當經批示慰留，惟何科長紹琨，以本人已定期本年六月出國留學，不克繼續服務，再事懇辭，吳主席以其情詞懇切，當勉予批准，並派陳炳鐸接充第一科長，同日並委出前建廳視察員林介眉爲事務股長云。

前越南總督

華尼斯昨拜會粵當局

今日遊從化 明日離廣州

前任越南總督華尼斯，於十六日下午抵省，即晚下榻於市賓館，十七日分別拜訪省市軍政當局，茲將各情誌下。

拜會當局 華尼斯抵省後，十七日上午十時，由法領艾南、陪同乘車先到綏靖署拜會余漢謀，由余伯泉朱麗泉任翻譯，導進廣益室與余主任相見，享以香檳，談片時，轉返省府拜會吳鐵城，省府派任績熙、張遠南任招待、引進吳主席會晤、與吳主席相見，互道傾慕之忱，談約二十分鐘辭退，再轉赴市府拜會曾養甫，談約一小時之久，始返市賓館休息，下午由市府派員陪同遊覽各處名勝。

華尼斯與吳鐵城合影
穿黑衣者爲華氏

余吳歡宴 余漢謀、吳鐵城、以華前總督遠道光臨，爲盡地主之誼計，特於昨日下午八時，在廣益室設筵，聯名邀請宴會，軍政要人香翰屛、徐景唐、歐陽駒、曾養甫、王應榆、劉維熾、陳策、等均被邀奉陪，華尼斯應約偕法領艾南依時到會，賓主酧酢，至爲歡洽，九時許始散。

今遊從化 華氏夫婦定今(十八)日上午八時，赴從化遊覽溫泉，明(十九)日返市，俟與曾市長談日下午宴會後，乘尾車轉港回國云。

粵省府加緊辦公

積極清積案

新任粵省府主席吳鐵城，自視事後，決于兩星期內，將該府所有積案清理完竣，故昨日秘書長歐陽駒，特條諭該府職員，每日下午提前一時返府辦公，以期積極將案清理，又吳主席已定日內招待新聞記者報告施政之方針云。

中央欠粵債欵

共達九千五百餘萬元
商人力請中央即籌還

中央欠粵債欵，凡九千五百餘萬元，現省商聯會爲請求中央早日償還起見，昨特電呈政院財部，幷擬向吳主席請求轉向中央催賜核准清還，茲將中央欠粵債欵分類數目錄左、第一欵、(甲)財政部第一次

公債 有獎公債、債額五百萬元、發行日期、十五年五月一日，未發債額六千八百二十五元，(裁角存匯廣)實發債額四百九十八萬三千二百三十元，應給特獎三萬一千四百七十九元七角，已給特獎一萬零二百一十三元零二仙，未還特獎二萬一千二百六十六元六角八仙、應還獎本六百三十八萬九千六百九十五元、免還獎本一萬八千四百四十七元、已還獎本二百五十六萬一千六百八十九元五角、未還獎本叁佰捌拾萬零玖仟伍百伍十八元五角、(乙)財政部第二次有獎公債、債額一千萬元，發行日期，十五年八月一日、未發債額七萬一千六百四十五元，實發債額九百九十一萬七千三百三十元、應給特獎二十二萬九千九百三十二元零五仙，已給特獎、一十七萬六千八百五十四元九角八仙，未還特獎五萬三千零七十七元零七仙，應還獎本一千二百九十九萬三千六百九十五元，免還獎本九萬零九百二十七元，已還獎本三百九十八萬八千六百七十九元八角，未還獎本八百九十一萬四千零七十八元一角、(丙)財政部第三次有獎公債，債額五百萬元，發行日期，十六年八月一日、未發債額六十二萬八千四百五十元，實發債額，四百二十六萬四千八百一十五元、應給特獎四十萬零一千七百四十八元四角五仙，已給特獎五萬八千八百七十四元七角九仙，未還特獎二十四萬二千八百七十三元六角六仙，接還獎本，六百五十一萬零四百四十五元、免還獎本、八十萬零八千七百零三元九角，未還獎本、伍百柒拾萬零一千柒百四拾一元五角，(丁)整理金融公債，債額八萬元，發行日期，十七年十一月，實發票額三百三十二萬六千五百四十五元九角，未發票額四百六十七萬三千四百五十四元五角，(此項存款已由財廳呈奉省府派員監視截角焚燬有案)未還本息三百六十五萬九千二百零零零伍仙、以上一二三次有獎公債及整理金融公債，共計未還本息二千二百零八萬四千五百七十八元二角五仙，第二欵、中央

紙幣 中央銀行發行流通券三千五百二十三萬三千九百四十二元，第三欵、財政部

欠欵 (甲)中央銀行賬暫記欠欵科目，財政部二千三百九十二萬二千九百九十六元七角一仙、定期放欵科目、財政部九百七十七萬三千三百四十元零六角八仙、禁烟總處六十萬元、以上二柱、共欠三千零二十九萬七千三百三十七元三角玖仙、(乙)廣東中央銀行賬暫記欠欵科目、財政部二百二十萬四千四百二十二元、查暫記存欵科目、有財政部暫存入改鑄毫幣解來生銀改鑄毫幣一百四十八萬一千四百七十六元一角一仙、存欠相抵外、此條實欠七十三萬二千九百四十五元八角九仙、以上共欠三千一百零三萬零二百八十三元一角八仙、第四欵應收未收

利息 (甲)中央銀行賬財政部六百三十二萬二千九百七十六元零八仙、禁烟總處四十二萬八千四百元、(乙)廣東中央銀行賬財政部四十二萬三千一百二十八元三角六仙、以上共欠利息七百一十八萬四千五百零四元四角四仙、除抵去廣東中央銀行應付財政部而未付之利息二十七萬二千三百九十四元零八仙外、實欠六百九十一萬二千一百一十元零三角六仙、

總數 以上計第一欵壹次弍次叁次有獎公債及整理金融公債二千二百零八萬四千五百七十八元二角五仙、第二欵中央銀行發行流通券共三千五百二十三萬三千九百四十二元、第三欵、財政部欠欵共三千一百零三萬二千二百八十三元一角八仙、第四欵、應收未收利息共六百九十一萬二千一百一十元零三角六仙、合共欠九千五百二十六萬零八百一十八元八角九仙、以上數目係廣東毫洋計算、

黃慕松靈櫬

明日舉行公葬

公葬儀式及路線昨經決定
平時不懸旗店戶毋庸懸旗

黃故主席治喪會常務會、十七日下午二時半、開第六次會議、到卅餘人、議決、公葬儀式、參加人員、及出殯路線等要案多案、摘要誌左、

公葬儀式 四月十九日、舉行公葬儀式、由民教館治喪處發引、所有各機關團體學校參加人員、應於是日上午九時起、在中華北路、德宣路、吉祥路一帶、就指定地點集合、靜候發引、祇由領隊人到淨慧公園門首簽訂、惟中央機關長官或代表、委員長行營主任長官、省市黨部、特派員、及各省軍政長官及代表、暨黃故主席家屬等、可到靈堂內、參加移靈禮、

參加人員 參加公葬人員、除中央及各省市代表、本省市各機關文官股長以上、武官校官以上、及外國領事團、參加外、各民衆團體、省立市立私立各中上學校代表十八人至廿人、國立中山大學校、國立廣東法科學院、中央軍分校、測量學校、無線電學校、各派學生代表五十人、治喪會全體職員、及黃故主席親友家屬、凡參加公葬典禮之機關團體學校員生、須自備黑紗纏臂、並製備濶七尺高一尺之白色藍字橫旗一面、書寫本機關或團體學校名稱持同參加、

參加行列 凡參加公葬典禮人員、應依規定行列次序、于較宜地點、每行規定八人、列隊候發、不得淩亂、從淨慧公園門口起、計有第五項至十五項之人員起、依行列次序、向北排列、至吉祥路發引時、即依照排列、向南移動、由第一第四項人員、應在公園內靜候啓靈發引後、然後加入最後之行列、惟領事團及外賓、則于是日下午二時以前、逕赴黃花公路永泰莊墓地、行參加安葬禮、俟行移靈禮後、啓靈時、即依照行列次序、步行出發、大殯以警察局長爲總指揮官、并派憲警官員爲糾儀員、乘汽車沿途糾察、

移靈路線 由中華北路起、經德宣路、吉祥路、漢民北路、越華路、惠愛中路、廣仁路、廣衛路、惠愛西路、長庚路、盤福路、大北門、廣花公路車站、辭靈地址、由車站沿廣花公路至墓地、約廿餘華里、

全省哀悼 葬日、上午六時至下午六時、全省機關團體學校、應下半旗、並停止娛樂一天、平時不懸旗之商店住戶、毋庸懸旗云、

粵蔗農貸欵

手續在計擬中 張仲新談 製紙廠七月可開工

記者昨訪省營工業管理處副處長張仲新，詢以各工業拓展近況，據談、㈠關於蔗農貸欵、本處擬準備貸出二百五十萬元、貸欵手續、現正在計擬及調查中，蔗農聲請放貸者，已達一萬餘畝，本處現希望達到十二萬畝左右，茲爲調劑蔗糖產量起見，除揭陽糖廠業已停工外，其餘新造市頭順德三廠中、將令停工兩間，祇留市頭或順德一廠，繼續開工，以期減少消費，㈡南石頭製紙廠全部機器，已安裝竣妥，本年七月起可開工，每日可製出新聞紙五十噸，㈢梅菉麻包廠係於本月一日起開工，每日約製出麻包五千個，全以之運省供給十數士敏土廠應用，將來之產量增加時，始行外銷，現該廠原料存有數千担，每日約用五十担，可供給至七月左右，俟八月新麻上市後，仍繼續開工，再貸欵十農民所種之麻，計共有四萬餘担，本年八九月間，亦可收回，足供長時間之需用，㈣肥田料廠之製造氣肥部份，短期內亦可開工云云。

去年九月至今

准設立鑛區達二百餘

商民所領鑛類錫金鉛銻最多

建設廳長劉維熾、以本省各地產鑛極豐、前經決定招納華僑投資開闢、對於原有鑛權力予保護、制止一切無理侵佔、故莅任以來、請領鑛權者不少、近復將呈請探採者云、一切無謂手續、如㈠停止行縣掛查、㈡豁免官地價金、㈢測量鑛區由人民自辦、㈣刪除草圖制度、㈤取消土石礦稅、㈥劃出土石類免照呈領礦區手續法、㈦派員分往各礦區查勘及指導、總予採礦者以種種便利、計由去年九月至今、已准設立鑛區者、竟達二百餘個、所領鑛類、以錫金鉛銻爲大宗、至於鑛區所在地、則以梅縣、曲江、樂昌、花縣、興寧、等縣產煤頗多、僚縣、雲浮、揭陽、普寧、潮安、紫金、陽江、中山、等則多產錫、恩平、增城、羅定、等則多產金、陽山、鶴山、等則多產鉛、從化、翁源、乳源、防城、惠來、等多產鎢銻、潮安、大埔、欽縣、等多產磁土石羔、惠陽、潮陽、惠來、多產玻璃砂、至其他零星發現之鑛產、尙在化驗審查中云、

鐵道部

防火車傷人

規定安全辦法

粵省府昨奉政院令、以據鐵道部呈請通令各省市切誡人民、萬勿侵入鐵路範圍、並於必要地點建築橋樑公路、以免危險、仰即飭遵辦、同時廣九粵漢兩路局亦奉到鐵部令飭注意下列各點、茲錄如下、㈠多備行車事變警告標圖、分別張貼於站內明顯地點、平交道口、客車車門兩旁、及其他相當地點、以便行人旅客知所警惕、㈡嚴飭司機人等、於列車行駛時、沿途認眞瞭望、如見軌道上有人行走、立即鳴汽笛警告、又遇列車行經橋樑隧道、平交道、車站兩端、及障碍視線之直道灣道之先、隨時鳴汽笛警告、以便行人預先趨避、㈢責成各站員警制止旅客、於列車開行及停駛時冒險跳車、並禁止閒雜人等擅入站內、以免發生事端云、

築圍有功者

水利局撥欵獎勵

建廳水利局長楊華日、爲促進完成水利工作、增加各縣農村生產、自擬定義務征工築圍辦法後、即經分飭各縣政府協助推行、茲查楊局長以義務征工築圍、西江鶴山三水四會高要高明各縣推行均有相當成績、爲獎勵策進計、十六日特飭派總工程師兼工務課長黃謙益、携欵千元、前赴高要會同第三區行政專員李磊夫、督察該區所屬各縣推行義務征工築圍辦法、成績最高者、則分別給獎、其餘東江方面、亦擬體察情形、呈建設廳請准、撥欵獎勵、至關於測量琶江水利問題、擬由局組織水準測量總隊部分組四隊測量隊、經費預算在商討中、俟決定後、即于短期內、派員出發琶江視察、計劃興工、水利公債發行日期、迄仍未有奉到省府批復、故未決定云、

桂競秋否認長營稅局

按押營業稅照原有餉額繳納

廣州市營業稅局長鄧桂湘、以營業稅風潮行將解決、故昨曾向代財廳長宋請辭職、意志堅決、惟尙未批准、外傳財廳委派桂競秋接充、記者昨走訪桂氏、據稱本人並未接到充任營業局長公事、至將來派何人接充、則尙未悉、又記者昨據市營業稅局稅務科長戴選根談、當押行業、向爲繳餉營業、計爲「當業」「按業」「押業」三種、當業對所押入貨物、以三年爲滿期、其繳餉較平、按業押業、則以二年、一年爲滿期、餉業按級昂貴、惟近年來各當業或於三年滿期過長、牽制金融週轉、紛請改爲按押、關於改征營業稅問題、經考慮、認爲該業與別行商業不同、現決定一律依照原有餉額繳納營業稅、內分繁盛鎮市及僻壤鄉鎮之分云云、

整理粵沙田

擬用航空測量

廣東財政廳管理沙田捐稅、及民田地稅、對於測量方面、亟爲重要、該廳向有測量股之設、惟向係局部測量・湊合大圖、每有不符之處、故現擬改用航空測量、以收宏效、而爲整理沙田地稅云

兩廣外交署

傳擴大組織

改五省外交特派員署

兩廣外交專員刁作謙、自北上入京晉謁王寵惠報告署理兩廣外交經過、及請示今後外交方針後、昨據消息、頃接電告、謂刁專員入京任務已畢、謂定月底南返、又傳王寵惠擬將兩廣特派員公署範圍擴大、改爲粵桂湘贛閩五省外交特派員公署、仍以刁氏充任外交專員云、

一批新校長

分別接收完竣

廣州社會局自將市小校長十六人撤換後、另派登記及格校長或市小教職員訓練所畢業學員接充、查各新委校長奉令後、前(十六)日聯謁劉局長、請示一切、當由劉局長詳細訓諭、指示進行、現各員經於昨(十六)日分別到各校接收印信及校產契約租簿等項完竣、主持校務、並冊籍核具、定明日接收、徵校欵項及收支冊籍單據、則在週內交接清楚、刻各員均已將接收情形、呈局備核云、

民政廳

昨舉行會報

討論改良警政

民廳以各縣推行保甲制度及改善警政諸要政、亟應妥爲計劃、積極進行、特於昨(十七)日下午一時、召集主任秘書暨各科科長、在該廳會議廳舉行第十六次工作會報、首由王廳長報告、次由主任秘書及各科長工作報告畢、即討論㈠保甲規程及實施辦法、㈡警察訓練辦法、㈢警察經費問題、㈣變更各縣遞送人犯辦法案、均作詳細商討決定、分別推行云、

火柴加稅案

昨日仍未實施

財部加征火柴統稅一案、原定本月十五日起實施、粵桂閩區統稅局、亦經接奉部令、頒發該項新增稅率表、嗣財部以迭據各省市廠商、分電呈懇將加稅案重行考慮、故有將加征日期、展爲展緩消息、昨查省市各土製火柴廠、仍未奉稅局核示加征日期・十五日以後出廠統稅、因此暫仍照舊稅額征收、故各廠準備增加貨價辦法、昨日尙未實行、但此案既經財部核定、斷無如何變更、不過轉實施日期、冀爲展緩而已云、

姚觀順入桂

負整理鹽政責

兩廣鹽務管理處、爲整理廣西鹽務、昨已派姚觀順于昨十七日乘廣三車轉程入桂、辦理桂省鹽務之整理進行、查姚氏此次赴桂、並携有中央已核准整理桂省之鹽務計劃、會同桂省當局切實整理、並設法禁絕私鹽、以維稅收云、

焚車難屬會

舉行追悼會

廣九焚車慘案死難家屬聯合會、原擬舉行大規模公祭遇難死者、惟以限於經濟、未克進行、祇開局部家屬追悼會、俟將來該案完全解決時、另由卹金收入項下、撥欵公祭、查該會已定於今(十八)日正午十二時、任大德路粵光製殮公司大禮堂、舉行追悼大會、下午八時、舉行超渡云、

廣州三月份人口增加

男女共增一千四百六十七人

廣東省會警察局、十七日發表上月份全市戶口統計、茲錄如次、三月份戶口總數二三一六五六戶・男六七二零七七人、女五四五七三零人、共男女一二一七八零七人・比較二月份增九五四戶、增男一三四一人、增女一二六人、合共增男女一四六七人、三月份外僑戶口總數二零八戶、男二七六人、女二五七人、合共男女五三三人、比較二月份減四戶、減男一人、女三人、共減男女四人、

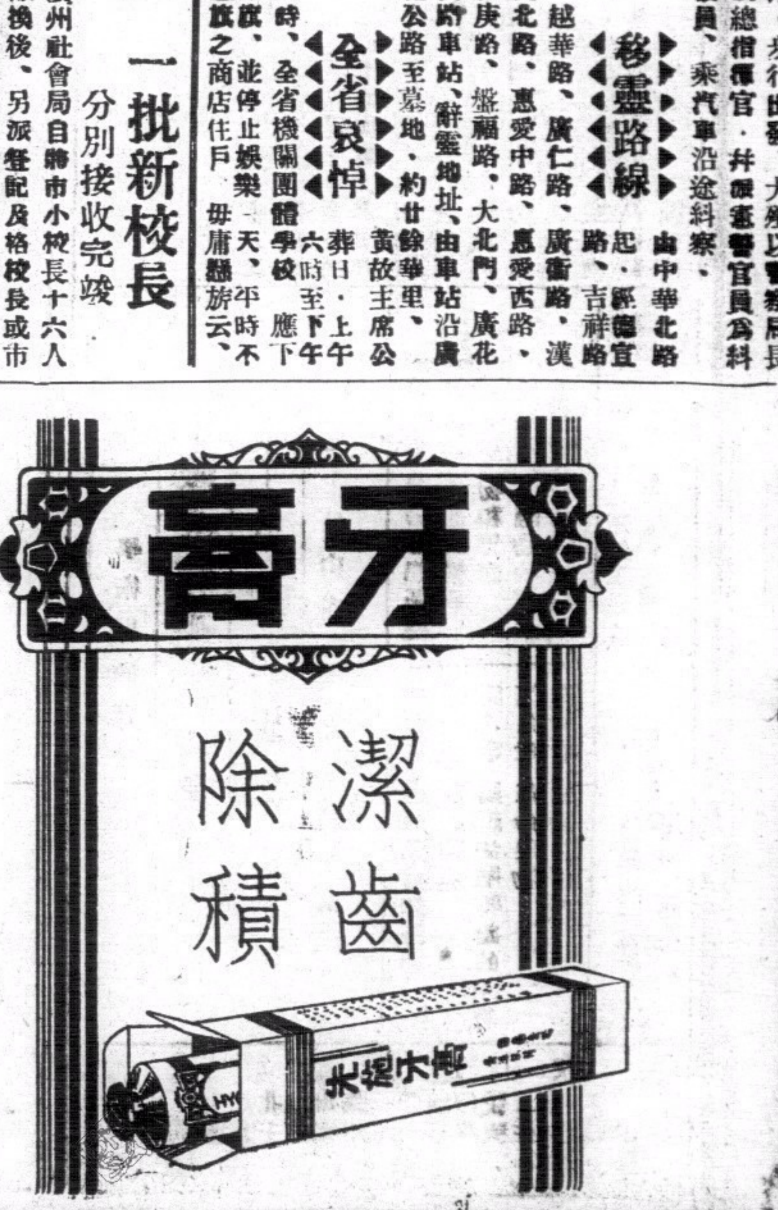

電影圈

第七四期　●逢星期日出版●

歷史影片與「聖城一處女」

十七世紀的美洲，是一個移民時代的新世界，但新英倫那地方，却為舊道德勢力所包圍的所在。在清真教主宰着殖民的理智之中，神鬼論者幾乎握有最大的權威，妖魔鬼怪的邪說使得一個居民魂飛魄喪，至於男女之間的羅曼斯，又差不多等於犯罪的事由。

那時現代的種種已給「聖城一處女」帶到現代的電影裏來了。它寫的是一六九二年澈冷，處女是崇奉清真教的孤女的故事，撒冷是新英倫裏的一座小村莊，處女的性命幾乎斷送於神鬼論者的權威之下。這故事的演出，在銀幕上給與視者一種夠味底刺戟。

在科學昌明的今有去攝製那麼一種神鬼論者的故事的電影，或許有人說是違反時代精神，其實歷史是我們不可不攝的，史劇的攝製它的最大意義就是發掘今日的藝術與科學，發掘古代的文化，藉此考證今日文化底來源。在所謂「以古證今」這一點上不能說它價值不重要，蓋政治，宗教，思想等等也是今日所必須知道的，則史劇的重要性也就可以不喻自明了。

這一點交代過，回頭再說「聖城一處女」。它，在題旨上，第一，關於當時清真教的嚴肅，還是屬於宗教的。第二，申明當時民衆惑於邪說而有甚深的迷信，還是屬於思想的。第三，敘述當時犯罪者(?)的刑罰，這是屬於政治與法律的。至於人情，風土，與及當年的習尚，都有忠實的紀載。其中有許多為正史所不及載的地方，都由製作者從古籍圖志上徵博考而來。據說，這些古籍圖志的參考品，製作者搜羅至一百餘種之多，這可以想見製作者對於是片之製作上的忠實與謹慎。

一部史劇的攝製，不難於給觀衆以充份地「眼睛吃的冰淇淋」，「心靈坐的沙發椅」，而難於一片中心意識的確立。記得是片「聖城一處女」——製作者游華時在上海的一句記話「願把一生的心力，發揚歷史的光榮」。者如前文所說「應繪今日的藝術與科學，發掘古代的文化」也。這就是一個史劇的中心意識。「聖城一處女」的製作者對於這一點的認識，非常清楚，所以他歷來所導演各片，俱有這麼一個強烈的中心意識活躍在銀幕上頭，來實現他那句「發揚歷史的光榮」底話，尤其在「聖城一處女」裏，這一個中心意識，更加倍地強烈。

「聖城一處女」除了上述的意識之外，對於描寫上，表現上，都能夠展露出為他人所不可及之處。這甚屬于人事方面，同時，在人事方面，也無不用其「低能」工作！刻意為工與慘澹經營。（所謂「低能」，是天才者而下過刻苦修養的成功，非天才而無修養者固不能有其「低能」）。是以，在這一片中，可以使觀者見到導演的手法底高明，精細，潑辣，寬闊而且奔放。他！！茀蘭克勞特，在好萊塢中，本來是一個才氣橫溢而又有甚深修養的史劇導演家。導演史劇一向以忠實，活躍，偉麗見長，為金鼎名（亦好萊塢的史劇導演）所心折而不敢與抗的人物。此次導演「聖城一處女」，他為更實現「發揚歷史的光榮」起見，亦保持他那三次博得電影戲劇藝術科學學院褒獎起見，便以整個力量和全副精神來從事是片的製作，故是片在美公映，一般輿論都頌揚他的才氣磅礡，與及表現手段的不同凡響。而他自己呢，也展露笑容認是自己生平最得意之作。

這當然不是過譽之詞，像「聖城一處女」以地那麼一部歷史電影。但，我以為他假如找不到像這樣的一個題，和像克勞黛考爾白這樣一個多能的主演，怕也不會成功到如此的地步。因為，這兩方面對於一部電影也有很大的關係的，題材好，在……的組織上，自然有一個強烈的劇的靈魂與劇力，主演好，在動的方面自然有夠味的精彩的演出。「聖城一處女」，在各方面都沒有甚麼缺憾，同是還有好的題材與極好的主演，其有如此的成功，當然是意中之事。

最後，我得說：「聖城一處女」，在整個上看來，固然是可以大加讚美，但，在我的觀感上頭，它那中心意識是最能使人滿意的。

「魔鬼玩具店」之一幕　此片在娛樂戲院放映中

明星一覽

哥侖比亞公司

費蕾，曼麗愛絲德，喬治彭克勞夫，翠亞漱，賴甫白蘭梅，瑪格黎邱吉兒，李德鮑，里奧卡立羅，伊納士孜脫乃，凱曼娜，李德孜藉萊，姚樂絲德里奧，丁麥藍，李却狄克士，埃廸斯梵洛士，璣潘萊，佛克多喬萊，琪尼瓦密吉兒，彼得勞，希拉曼諾斯，吉斯脫馬立士，詹姆士鄧，葛蘭絲摩亞，雷蒙惠爾袞，茀雷姬丁，哈萊立吉門，瑪莎鐵裴滋，哈萊蘭鄧，里昂史丹特，却爾史泰雷，保琳勞特，翠狄克遜，賴爾泰博，曼琳瑪許，葛洛麗茜，畢麗茜華，亞倫勞勃，莎雷勃蘭，劉亞理士，詹姆士勃雷儂萊，勞特諾倫，島格拉斯鄧勃立爾，

游泳選手　多走入影界

一九三二年，第十屆大會六項水泳錦標，若不是克萊寶的努力，把四百米搶到手裏的話，美國昔日的面目全要喪盡了。因之克萊寶一躍而成為美國的英雄了。後來被電影界的勸誘，因之也失去了業餘資格，但克氏天性不靈巧，表情太差，不過藉他昔時威名也在影圈內活躍着。

在柏林大會引起各方面注意的話，就是美國女子背泳選手荷格姆任美選手乘往柏林的船上酩酊大醉，被美國體協會取消了資格，她氣憤不過，跑到柏林當了運動記者，歸國與她丈夫到各地表演跳舞，最近又轉向到銀幕去了。

洛衫磯大會女子入水比賽冠軍柯魯曼女士，轉成職業選手後，現在已聲明要加入電影界。

以上這些轉向影界的游泳選手們，究竟他們的本行是運動，並且性格也是直爽天真，所以像電影那樣裝飾個性的事業，是不會適合他們的，但是在生活安定上說，他們可算相當成功。

「瀟湘夜雨」錄

△「瀟湘夜雨」寫一純樸女子，被丈夫遺棄，顛沛流離，終無怨言，結果畢竟感動了丈夫而團聚一起中間情節，不僅迷離曲折淒婉哀感，而且還含有生命的活力。

△「瀟湘夜雨」的故事，是針對着這不合理的現實編寫的，適中一般人的心理，引人入勝，使人深深地感動。

△陳娟娟在「瀟湘夜雨」中佔極重要地位，表情生動，比較「小孤女」中進步一日千里。

△「瀟湘夜雨」昨日拍舞場一幕，佳彩繽紛，男女抱舞狂歡，熱鬧非凡。

△嚴月閒在「瀟湘夜雨」中飾一串交際花一角，因個性適合，使全劇發展，益臻完美。

△紹班亭因新華當局此次敎然畀以「瀟湘夜雨」主角重任，非常興奮，決盡最大的努力，俾不負衆望。

△高占非之沉着剛毅姿態，素為觀衆所讚佩，「瀟湘夜雨」中着重內心表情，老高演來，爐火純清，出人一籌。

△「瀟湘夜雨」在技術條件充分的完備下，無論攝影，佈景，音響……等，均能予人一種舒適的感覺。（木公）

南粵公司情報

△南粵影片公司巨片「時勢造英雄」，為湯曉丹導演，黎笑瑛，黃曼梨主演，該片連日在九龍侯王廟一帶攝製軍隊野戰外景，極形熱烈，聞此片待此項外景攝竣，即告功成云。

△南粵影片公司出版南粵牛月刊創刊號，已在十五日出版，圖文並茂，精采異常。南粵公司決定以之贈各界，如欲索閱者，附郵票二分，致函香港利園山南粵影片公司宣傳部，寫明同件地點即可。

蔡楚生作品「王老五」攝影過半　兩個月內可全部完成

中國電影界中，以蔡楚生先生的作品，最能夠得到各階層觀衆普遍的愛好，情感豐富，刺激強烈，而表現手法明快簡潔，易於為人接受，這是蔡作的長處。最近蔡氏新作「王老五」，當然也保持了這種特色。

●三月計劃　兩月完成●

蔡氏作品一問世，總受着觀衆狂熱的歡迎。可是蔡氏的產量極少，觀衆盼望他的新作，往往有『千呼萬喚始出來，猶抱琵琶半遮面』之慨。為了適應觀衆的要求，和電影市場的渴需，這次他却大大的開了一次快車。「王老五」劇本編成以後，蔡氏即以一個月的時間，寢食俱廢地起草詳細的攝製計劃。計劃草成，立即上場工作，預計三個月內攝製完成，可是結果因為計劃的完密，工作進行出乎意外地順利，現在「王老五」已經攝製過半，兩個月內準可完成了。這在蔡氏的創作過程上，還是一個嶄新的紀錄。

●六位佳耦　三個懦夫●

「王老五」的作風，和蔡氏過去作品略有不同，這裏減少了故事的複雜性，却更加強調了空氣與感情的構造。「王老五」裏有三對夫妻，都是破船戶中的有趣人物。王次龍和藍蘋是一對；瘦皮猴韓蘭根，配了個胖多瓜桑淑貞；大胖子殷秀岑，却娶了個玲瓏嬌小的嚴妻，老王，老韓，老殷，無獨有三，全部是怕老婆的。任那些蓬門蓽戶的淺閣之間，不曉得鬧了多少笑痛肚皮的大笑話。不知為什麼在這男子中心的社會中間，丈夫會怕老婆呢？許多人常常歸結到男子的懦性上去，以為他們是天生的懦夫。但蔡楚生先生却在他的新作「王老五」裏邊，尋出了一個『怕老婆的社會根基』。這一用具體的形象給我們容易瞭解了。這一個耐人尋味的問題，讀者不妨在「王老五」裏研究一下。

發達史　大地女主角

露意絲雷納在「歌舞大王齊格菲」裏的成績，使得她獲得電影藝術科學學院一九三六最佳女主角的褒獎，又據紐約影評人共同的推選，她的演技去年最好的了。今年在「大地」中的成績，又博得輿論一致贊美？紐約泰晤士報說「大地」中最成功的還是她，林語堂說「大地之奇跡，不花錢之多，獨時之長，用心之苦，而在雷納一人也」。

林語堂說她是匈牙利人，錯了，她是奧國人，生在維也納的，後來她的家庭搬到德國去，她先在德國從事戲劇生涯，最後便在幾個不出名的小劇團里，在柏林加入世界最大的麥克思，雷因哈德劇團，在柏林和維也納演了不少舞台劇。

為了失戀，她才鬥氣到好萊塢來，米高梅發現了她，就叫她代替茂娜洛埃，做「Er Cdaqade」的女主角，和威廉鮑惠爾合演，她的英語說得還不大流利，然而她那時的演技亦仍叫不少人流淚呢。接着便是「齊格菲」了，說來很令人相信，攝影場上的電影匠看拍戲是見慣的，任何可悲的劇，都不能使他們有何動於衷的，可是在開拍「齊格菲」時，她演技實在太好了，竟以致那些電氣匠亦潸然淚下，差一點把電氣的線路都接錯了，闖出大禍來。

繼「大地」後，她要和紅極一時的小生羅勃泰勒合演一劇。這部戲現在好像還沒開拍，她今年才結婚的丈夫是百老匯的一位劇作家，名字叫克立福屋台次。

德國兩明星　希特拉愛一憎

一九三三年，德意志納粹政府，曾令國外德僑之從事電影藝術者回國，為其祖國作復興文化之工作，並謂若違此令於同聞，非僅為不愛國者，並將視為真正之無國籍徒。然遠隔重洋之美國，德籍女影星瑪琳黛德麗（「歡迎」「樂園思凡」之主角），竟以拒絕返國聞。伊雖從幼生長於德國，然伊堅決自認為亞利安人。最近聞德政府憤怒已極，乃於一九三四年將伊主演之Song of Songs下令禁演。於是瑪琳黛德麗遂為希氏憎惡之人矣。反之，里尼李芬史托小姐，則為希氏理想中德意志之典型女性，……強健，運動趣味，並有男性風度。李芬史托小姐現年二十八，為柏林某商人之女。伊於一九二三年曾出現於嘉尼克地方之某歌舞班，然後始得備身影界。伊嗜爬山運動，有「綿羊」之綽號。希氏最嗜觀其所演之電影，並予伊以攝拍亞命到克運動之特權，故此都使伊名譽日增。伊並曾得希氏許多特殊利益，而為其他任何婦人所不得享受者也。（七）

德記利士公司船期

船名	航線	日期
新海門	往汕頭	舊曆三月初八日下午四點
新海門	往汕頭廈門福州	舊曆三月初十日下午四點
海陽	往汕頭	舊曆三月十一日下午三點
海壇	往汕頭廈門福州	舊曆三月十三日下午四點
海陽	往汕頭	舊曆三月十五日下午三點

貴客如欲搭船附貨者請到本公司辦房面議是荷　德記利士公司啟

廣生隆船務洋行船期廣告

啟者本行茲有最堅固快捷輪船新榮華SOLVIKEN夏曆元月廿六日啟行往荷屬三馬林達埠　貴客搭船附貨請到本行面商是荷　本號搬往新地址德輔道中二百三十六號三樓自動電話二四一四　省行沙基一百七十號即六二三路自動電話二二八一

梁培基止咳丸

華咳除痰防癆健肺

其樂眼鏡公司

大道中五十三號

各款眼鏡皆備價甚相宜

皇后美髮室　電髮

本室新購到美國名廠最新式最輕便最快捷電髮機全副，又特聘專門技師担任電髮飾髮，取價特別相宜，女士光顧無任歡迎。

室設皇后大酒店地下

渣甸輪船公司船期

啟者本公司茲有堅固快捷輪船

船名	航線	日期
澤生	往汕頭上海	四月二十號下午四點開行
怡生	往汕頭上海青島	四月廿二號下午五點開行
富陞	往汕頭青島烟台大連天津	四月廿三號下午四點開行
顯生	往山打根	四月廿三號上午十點開行
吉生	往神戶大阪	四月廿五號上午七點開行
金生	往星架坡吡能吉打	四月廿五號下午二點開行
和生	往汕頭上海青島	四月廿七號正午開行
明生	往汕頭上海青島	四月廿八號正午開行
廣生	往汕頭福州青島烟台天津	四月三十號上午八點開行
貴生	往汕頭上海青島	五月二號正午開行
茂生	往山打根	五月七號上午十點開行
恒生	往汕頭福州青島烟台天津	五月七號上午八點開行
吉生	往星架坡吡能吉打	五月十一號下午二點開行
瑞生	往星架坡吡能吉打	五月十四號下午二點開行
福生	往神戶大阪	五月十五號上午七點開行

凡往汕頭上海青島輪船除星期日外均有船落貨兼接駁長江各埠貨物，貴客如欲附貨搭船者請移玉至本公司辦房面議是荷　電話式壹肆七七　渣甸公司啟

太古洋行船期廣告

船名	航線	日期
慶元	往上海	四月十九號下午五點開行
安順	往汕頭廈門	四月廿六號下午三點開行
綏陽	往汕頭上海	四月二十號上午十點開行
南昌	往汕頭福州烟台牛庄天津	四月廿一號上午十點開行
蘇州	往汕頭上海	四月廿一號上午十點開行
濟南	往廈門上海	四月廿一號下午五點開行
美南	往海口石叻	四月廿二號上午二點開行
雲南	往汕頭上海青島烟台天津	四月廿三號下午一點開行
加應	往海口北海海防	四月廿三號下午三點開行
瓊州	往上海	四月廿四號下午三點開行
山東	往福州上海	四月廿五號下午三點開行
四川	往汕頭上海	四月廿五號上午十點開行
貴陽	往汕頭暹羅	四月廿五號正午開行
寧海	往上海汕頭福州	四月廿八號上午十點開行
廣州	往汕頭上海	四月廿八號上午十點開行

貴客附貨請到本行或德輔道西三號太古分局電話二二零二零二　貴客搭船定位請到德輔道中壹百廿七號南泰但記自動電話式零壹式伍　華人總理莫慶鏘　分局司理蔡蔭一　謹啟

民族雜誌　第五卷第二期

要目

國際形勢的重新測勘（下）……陳公博
國際民治主義……陳之邁
論英意地中海協定……嚴繼光
中日關係之衝突……曾幹
中國國民黨的土地理論與現行土地政策……李樹青
美國互惠商約的剖釋……何炳賢
從經濟侵略講到經濟自衛……唐慶增
中國的幣制制度（上）……施世英
日本資本主義社會的封建性問題……徐雨
軍事必需原則的研究……楊振先
財政劃分論……童蒙正
轉捩點上的中國社會……馬占鰲
軍中記（二）……陳公博

學術界的新貢獻

陳公博先生近著　革命與思想　已由本社出版，請即函購。

內容

第一章　我的思想基礎
第二章　思想的構成
第三章　物和思想
第四章　中國需要的哲學
第五章　物的出發點
第六章　心的究竟和解釋
第七章　動的物觀
第八章　辯證法唯物論的矛盾
第九章　革命與物
第十章　結論

定價六角　郵費國內三分　國外二角

民族雜誌社出版　上海北蘇州路一〇四〇號五樓　總經售處上海福州路三八四號生活書店　各埠各大書局均有出售

實業部月刊　第二卷第三期

造林運動特輯

毀林與造林（卷頭語）……羅敦偉
森林與建設……張楚寶
振興林業之對策……徐宗弼
油桐栽培改進方法之討論……陳嶸
中國林業問題……李寅恭
國民經濟建設運動下我國林業
墾事業之發展……李蓉
造林運動與國民經濟建設……李伯年
非常時期的造林運動……曾傳如
改進鐵路林務之意見及辦法……康瀚
烏臼之研究及臼油輸出概況……索恭炎
發展森林業之管見……康瀚
造林運動的問題與展望……劉揚武
近二十年來中國石油地質研究概況……林文英
廣東鋼鐵廠原料問題之概況及廠址選擇之檢討……馬龍翔
製造人造絲的方法……薛餘生
證券之下的營業統制……周憲軒
全國鄉業概況……張家良
印度勞動立法與勞工現狀……彭家禮
實業消息
統計資料
實業論文索引
物價統計

二十五年全國實業概況

本書係根據本處調查整理之可靠資料，詳加分析編製而成。內容計分，農業，工業，商業，礦業，林墾，漁牧等門，並附新統計圖表數十幅，精印，每冊實售法幣六角。全書十六萬言（自二月底起至四月底止，一律贈送一冊以資紀念）本書現已出版，存書無多，欲購者請從速。

本刊徵求周年紀念定戶

特價辦法

一、定閱全年（十二冊）特價一元七角，國內郵費免收。
二、勿論新訂續訂或提前續定，一律贈送實價六角之二十五年全國實業概況一冊（最新出版）。
三、特價期限自三月三十一日起至四月三十日止，逾期以郵戳為憑。

定閱處：實業部總務司第四科　編輯者：實業部統計處

是我同胞極應注意

本港居民患於肺癆咳血肺癰臭痰等症，日漸增多，年中因此症死人不少，殊為可惜。寒不受，燥時愈，時發九死一生，萬難醫治。現在所見得各友人唐炳陳相先生及黃益華陳澤材程少逵夫人等患此肺癆咳血臭痰等症，係由鄭瑞生先生醫愈十餘年並無復發，可見得鄭瑞生先生醫學精明，確有特別的根治良藥，確有特別的神速，鄙人有見及此，特為介紹，且鄭瑞生先生素好善好施，志在社會人仕利便起見，唯贈診兩個月，每日兩點至三點時間，（酬金分文不取）此乃是我們同胞幸福。如患此肺病者注意，患於肺癆者幸勿恢心，倘有大希望也。

鄭伯衡　伍子游　梁曾泉　譚煥章　彭少岐　李耀南　同啟

鄭瑞生先生　寓中環大馬路何東行四樓　電話叁二叁一零

香港報界公社啟事

啟者本社是月份輪值華字日報主任各界送登稿件請逕投中環善慶街本社為荷

中華民國廿六年四月一日

解決　節育說明書　函索即奉

赫威避孕防毒藥片

婦女體弱。不宜受孕太多。養育子女健康。母體房翳而孕育太多。不獨影響個人健康。其所生之子女亦多夭折者。欲免此弊。惟有節育可以補救之。有夫婦。生育太多。入息太少。生之非艱。養之為艱。有故聰明之夫婦。然後有限制生育之思想。注意此藥片外用確能避孕兼防毒。常用無碍。久為用者所鑑賞。認為最安全可靠之節育片。牌子老。行銷久。敬告諸君。切勿貪平悮購無效偽藥而悮事。

▲各埠大小藥行藥局均有售▼

香港華人行八樓　電話三一六一六　合興行謹啟

瑞誠堂　陳錦泉先生　陳鑑培先生　喉科聖手　頌

鄙人及家人等患鵝喉白喉症屢醫罔效後得喉科專家陳錦泉先生陳鑑培先生診治皆獲痊愈感激之餘特登報鳴謝及介紹

杜四端（端記行）　郭桂芳（匯豐銀行）　黎逸泉（大興洋行）　郭顯宏（顯發船務公司司理）　馮國華（青州英泥公司辦房）　梁星衢（鐵也建築工程部）　全頌

先生寓上環和興西街四號二樓

機器洗衣局廣告

本局自一九零一年創辦至今。已歷二十五載。有此悠久之歷史則辦理妥善。足慶顧客之願望者。可不言而喻矣。近以繁榮港中士女彰身美觀起見。對于乾洗一層。更加精益求精。因配有英國最新式「爽力（ZORIC）」乾洗機器全套。該機所值不貲。舉凡呢絨絲綢。麂皮綢。美術印花綢。人造絲綢等。洗後鮮艷無比。不特能保其原有色彩。且並不縮短。而起貨快捷。尤為特色。若有趕船期者。攜物到總局。祗費一句鐘之時間。便可工作完成。凡我顧客。倘期留意。

總局在旺角廣華道最高烟通為記電話五七〇三二　分局香港皇后大道中廿二號A電話二壹二七九　分局尖沙咀寶數道二十七號電話五八五四五　分局油蔴地彌敦道三百三十六號電話五八九〇六

南華體育

特刊第一版

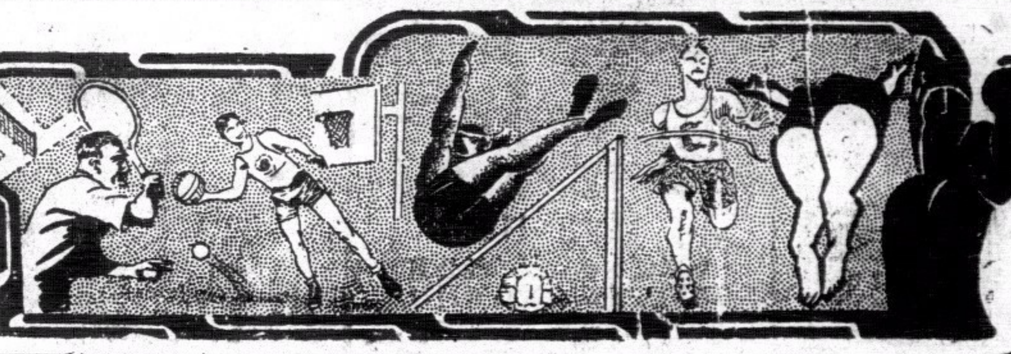

今日尋甲組僅得一場舉行
中華會迎戰西警會
兩軍在加路連山球場會師
九華會對西洋會之戰改期

球侶

（專訪）尋常杯甲組比賽、今日僅得一場舉行、由下午四時三刻始、中華會戰西警會於加路連山、九華會與西洋會之戰改期、此幕比賽、其勝負雖不足以影響大局、惟各隊勢均力敵、旗鼓相當、屆時必有劇烈之爭與精彩之表演、第一週之役雙方以一比一戰和、若以實力論、西警邇來雖有進步、但球技確遜中華會一籌、且中華自得譚均幹把守龍門後、後防更安如磐石、前鋒諸子富于作戰精神、衛射均有獨到之處、以西警會之弱、其不敗也實不能苟免、西警會爲本屆弱旅、屆時績分表上之末席、諸將巳呈朝暮之態、該會雖有奇勳之守門員老將麥哈地、日前因警務期滿離港回英、是以實力更受影響、今日上陣迎戰中華、優勝劣敗、吾料其未能如首次之能迫和中華也、陣勢如下、

▲中華會

譚均幹
黃錫炳　羅偉民
羅偉權　吳德榮　文壽祺
張滿榮　郭英祺　李德祺　侯熾芬　鄧廣森

▲西警會

文寧
寶香　畢力門
柏架　哥夫　鄧夫
磨利臣　忌連士　布碌士　羅維拉

◎…尋甲組各隊最近績分表…◎

隊別	比賽次數	勝	和	負	得球	失球	得分
埃路士打	廿四	十七	三	四	六四	二四	三七
南華A	廿四	十四	五	五	五七	二四	三三
南華B	廿三	十二	五	六	五十	三三	二九
施幅隊	二二	十二	四	六	四八	二八	二八
華塞斯	二三	十一	五	七	四六	三二	二七
海軍隊	廿五	十一	四	十	三二	四六	二六
聖若瑟	二四	十二	三	九	四一	三三	二七
西洋會	二二	九	五	八	三九	四七	二三
東方會	二四	八	四	十二	四一	三二	二十
九龍會	廿五	九	四	十二	三十	四九	二二
香港會	二三	九	〇	十四	四一	四四	十八
中華會	二四	六	六	十二	二七	四四	十八
九華會	二四	三	六	十五	二七	五六	十二
西警會	廿三	一	五	十七	二二	六二	七

◎…尋乙組各隊最近績分表…◎

隊別	比賽次數	勝	和	負	得球	失球	得分
海軍隊	廿五	廿二	二	一	一三六	二六	四六
華塞斯	二四	十八	四	二	九〇	二二	四〇
南華會	廿五	十三	六	六	七七	三七	三二
工程隊	廿三	十六	一	六	六九	三二	三三
施幅隊	廿二	十二	五	五	六十	三七	二九
鯉炮兵	二四	十二	六	六	六六	三三	三十
埃路士打	廿三	十三	三	七	六三	三六	二九
華警隊	二四	七	三	十四	三九	四二	十七
九龍會	二四	七	三	十四	三八	三九	十七
昂炮兵	廿三	七	五	十一	二七	五四	十九
中華會	二四	七	二	十五	三〇	六三	十六
香港會	二四	四	二	十八	三四	九二	十
東方會	二五	三	四	十八	三三	一〇九	十
九華會	二一	二	四	十五	二九	九一	八

◎…尋丙組各隊最近績分表…◎

隊別	比賽次數	勝	和	負	得球	失球	得分
華塞斯	廿四	二十	二	二	一〇八	二三	四二
軍需隊	二三	十八	一	四	七七	二九	三七
利加會	二四	十七	三	四	六三	二八	三七
施幅隊	二三	十五	三	五	八一	二九	三三
軍醫隊	二一	十四	一	六	七六	三三	二九
光華隊	二三	十二	五	六	七一	四二	二九
飛機隊	二二	十二	二	八	五十	四八	二六
西洋會	二三	十	一	十二	五三	四二	二一
工程隊	二三	七	一	十五	四二	七〇	十五
聖若瑟	二三	六	二	十五	三七	八七	十四
軍械隊	二三	五	三	十五	二七	九六	十三
印陸軍	二四	四	一	十九	四三	一二八	九
西警會	二二	三	一	十八	二二	八三	七
華警隊	二一	二	一	十八	二三	九二	五

◎…各組球隊昨賽成績…◎

▲尋甲組
埃路士打　勝　東方會　五比一
九龍會　勝　南華A　一比零
聖若瑟　勝　香港會　一比零

▲尋乙組
埃路士打　勝　東方會　八比零
鯉炮兵　勝　香港會　七比零
昂炮兵　勝　九華會　五比零
工程隊　勝　九龍會　四比二

▲尋丙組
西洋會　勝　印陸軍　六比二
華塞斯　和　利加會　二比三

場球漫寫　堆積如山

南華A以零比一再負於九龍會
埃路士打穩得錦標
五比一挫東方磨利刀劈四關
球怪騎士缺席南A再度喪師
一比零聖若瑟勇戰擒香港會

戚公

（專訪）尋常杯甲組錦標、歷八逾月之時光、十四隊逐鹿、本屆錦標、現已易主、昨日東方會以一比五負於埃路士打、九龍會以一比零挫南華A後、埃路士打已將錦標穩拿在手、將南華A連勝三屆錦標之好夢擊破、埃隊將來對中華與南華B之兩戰、無足掛齒、縱不幸而負一場、亦不致影响大局也、本屆錦標、南華A之未能轟聯者、乃屬自誤、第一週負於九龍會與聖約瑟而和弱旅西警、此爲失敗之先兆、自埃路士打先後負於施福與西洋後、南A本可有復甦之機、若能乘時而起、善自圖之、再度染指錦標、實非難事、奈士氣不振、戰海軍之役、竟遭意外之失、更因昨遭九龍會之辱、遂致南A無復甦機會、東方與埃隊之役、雙方皆表演平平、埃隊徵金卑路在表演確不如前、惜東方之江善敬與森亭不來、實力未充、中後衛力薄、埃隊兩翼得充份之活動、反視澄滔與炳士未能得到充份之接濟、致困於絕境、兩隊之取勝繫於兩翼之能否活動、此正不出記者之所料、更因曾仲云失足、開門揖盜、先失兩城、全軍銳氣遂受挫擊、苟非大意之失、此兩球于上半場、則下半場之形勢、埃隊未必能盡佔上風也、東方之中後衛位置不佳、包抄失策、勾銷諸球、高而不遠、前鋒僅得兩翼有佳妙之表演、譚祖德虛有其名、表演起來、好處未見、若能用靈勝代之、前鋒必較有可觀、少康人老珠黃、無補於大局、門將鄧日銘有穩健之表演、惟中後衛掩護無方、五球之失、非彼之咎也、埃隊聯絡較佳、兩翼異常活動、磨利頂破四城、居功最偉、埃隊現已高南A四分、已穩將錦標置諸囊中矣、比賽戰況如下、

辛苦得來　容易失去

比賽依時開始、東方會向日佈陣、埃隊先攻、旋湧兩武、卻爲敵中衛所阻、少康得球、柔弱無能、反將球送至敵衛跟前、引狼入室、左翼花喬臣大刀濶斧、侵入腹地、將球傳中、張國材運用頭顱、將球頂去、化險爲夷、澄滔得機、突過碧架令之防綫、意欲單刀赴會、惜爲士提反氏包抄架止、無功而還、宇鈿在中路指揮、炳士衝刺敵關、不獲中的、埃隊乘勢反襲、分五路進犯、兩翼遙相呼應、聲東擊西、東方守衛綫崩潰、移師在門前抵拒、險象頻仍、鄧日銘兩次揮拳救險、磨利運用頭顱、又爲日銘救去、國華在重圍中突圍而出、宇鈿輸送、炳士運用巧妙之脚頭、盤過士提反氏、將球送至中央、澄滔疾馳而至、除卻命射、球之去勢如矢、但干挪機警、撲救及時、賴以不失、東方是時氣勢甚盛、屢取攻勢、埃隊佈陣森嚴、苦不得逞、德祖位置欠佳、擊球無力、影响前鋒之進展、故埃隊得從容驅敵出境、麥干尼高將球遠送、磨利隨球猛衝東方、僅餘曾仲云一人抵拒、豈料仲云失足倒地、大開方便之門、磨利不勞而獲、先開紀錄、東方會負此冤枉球、殊屬不幸、諸將不甘所失、拚力作戰、向敵猛攻、埃隊一時輕敵、守將忙於應付東方前鋒迫近門前、遂成嚴重之形勢、宇鈿在亂軍中盤球向左方侵進、翻身怒掃、力發千鈞、干娜雖抱球在懷、亦反彈而出、炳士力衝、擋球入網、在球迷歡呼聲中打回平手、惜此風不長、埃路士打在中圈開球、未及半分鐘、僅傳三脚、皮球已飛入禁地內、仲云失手、國材阻擋不來、廉利迫近卽陷第二城、辛苦得來容易失去、乃諸將大意所致也、

廉利英勇　獨取四球

局勢成二比一後、埃隊乘勢追擊、東方禁地被圍至水泄不通、賴曾之脚頭不勁、鈎銷諸球、高而不遠、反予敵鋒頭進窺之機會、引狼入室、經幾許艱辛、始由日銘解危、炳士又捲土重來、深入腹地、敵衛難擋其鋒、倭將軍晴渡陳倉、將球送至左方、侯澄滔征騎已至、惜操之過急、在離門咫尺之間、覺爾失機、畢座歎息、否則有和局希望、上半場埃隊以二比一佔先、

▲東方會

鄧日銘
賴聰才　楊國華
曾仲云（上）宋靈勝（下）　鄧國才
宋靈勝（上）曾仲云（下）　譚祖德　侯澄滔
陳炳士　鄭少康　陳宇鈿

▲埃路士打

干挪
士提反氏　米拉
碧架令　麥果勤
麥干尼高　花喬臣　多哈地
衣永　基連　廉利

易地再戰、東方因上場之不得志、軍無鬥志、曾由宇鈿率領進攻、奈少康遲緩失機、祖德傳遞欠準、貽誤大局、澄滔得機一次、傳中適可、四鋒力敵、雙方戰將在門前肉搏相持、短兵接戰、澄滔在人叢中突放冷箭、射中敵腿彈回、殊爲可惜、炳士苦戰疾馳傳中、中路無人接應、若流星、又不得逞、埃隊又揮軍推進、急落門前、日銘拾身力救、仍負角球、衣永開球傳中、廉利躍起、頂球入網、遂成三比一之優勢、東方遭此打擊、一蹶不振、鄧日銘偶爾疏忽、不提防多哈地之卅碼外冷箭、又告失手、四比一之局勢已成、埃隊更見猖獗、得寸進尺、諸鋒有如水銀瀉地、無孔不入、東方陷於重圍中、門前草木皆兵、日銘獨力難支、衣永傳中美妙、磨利再彈舊調、又頂中的、東方見大勢已去、無心應戰、遂以一比五之成績爲埃隊所敗焉、

德權鼎

今日小型足球賽
十二路英雄上陣
上午八時開始至下午五時收塲
比賽塲地在銅鑼灣工務局球塲

球童

（專訪）德權鼎小型足球賽、昨日因塲地問題、故未有比賽、今日則有六塲、在銅鑼灣大坑工務局球塲舉行、計德字組三塲、權字組三塲、其秩序如下、八時半德字組北角紅對北角藍、十時權字組同義工會對中英中、十二時權字組大酒店對光華隊、二時雅賢隊對傑志志、三時半志誠隊對逍遙隊、五時少强隊對三育隊、各隊實力北角紅與北角藍作閱墻之爭、北角紅實力較優、可獲勝利、同義工會對中英中、同義爲灣仔勁旅、中英亦非弱者、必有一塲惡戰、但勝利希望則同義較高、大酒店戰光華隊、雅賢隊戰傑志志、志誠戰逍遙、三塲比賽實力、以光華、雅賢、志誠爲優、至少强隊對三育一塲、兩隊皆爲小球强師、半斤八兩、勢均力敵、少强隊之後衛何敬、乃上駟之材、三育則實力平均、但少强富硬幹精神、故今日之戰、少强對勝利希望、似較有把握、各隊陣勢錄下、

△同義工會
文洪　盧錦洪　伍伯安
林𤇹　梁多能　伍劍英　梁流
後備　鄧滿祥　許華　鄧滿開

△大酒店隊
李木　周汝雄　潘兆池
李熾　李年　葉兆洪　陳清全
後備　曾明　曾祥　羅洪

△傑志志
楊焙燊　侯錫惠　李任威　梁藻生
曾境康　鄭景雄　陳錦輝
後備　林德勝　伍景觀　梁志傑

△志誠隊
梁子威　劉德仁　陳惠生　李憲彬
余樹桐　李國勳　李國甫
後備　丁炳堃　梁德威　盧仲賢

△華光隊
區松錦　伍時柏　黎福　曾炳旺
麥惠林　謝學禮　陸天予
後備　梁家燊　潘次棠　陳澡佳

△少强隊
陳亮　何敬　尹秋　葉華有
謝發　陳芬　林之安
後備　黎賓　何洪光　許才

△逍遙隊
陳錫池
陳錦江　何驚魂
譚國樑　羅文强
何玉君
羅魯臣　鄭文狀　鍾武聲　陳楓林
後備　鄧文禮

△三育隊
陳旺　周達潮　高家和
邱鵬輝　黃玉怡
何鳳鼓　黃玉恕　黃玉春　盧家傑

八時半	北角紅對北角藍	球証　雷少明	（德字組）
十時	同義工會對中英中	球証　黃克光	（權字組）
十二時	大酒店對光華隊	球証　雷少明	（權字組）
二時	雅賢隊對傑志志	球証　張滿燊	（德字組）
三時半	志誠隊對逍遙隊	球証　梁棣芳	（德字組）
五時	少强隊對三育隊	球証　冼仁燊	（權字組）

中華會六將

譚均幹　黃錫炳　羅偉權　吳德榮　鄧廣森　張滿榮

小足球

△粵華小足球會、定今日正午十二時、對醒獅小童組作友誼小球賽、又同日下午三時中童組戰醒獅甲組于灣仔書院球塲、茲將粵華會兩隊球員列下、

△中童隊
丘　譚均格　李超華
林少華　福　李炳熙　林松福
慶　陳樹機　潘耀華　陳春泉

△童隊小
陳少偉
陳士元　鄭炳祥　李兆基
楊東　陳樹梅　陳炳權
後備　黃紹霖　潘耀光

△西北小足球會B隊、前日與灣仔勁旅漢英英隊作二度友誼賽于修頓球塲、查該隊所向無敵、屢建殊勳、昨戰双方表演精彩、觀者數百人、尤以西北門將炳堅屢救險球、博得掌聲不少、其餘松沛鶴松其章樂其約翰亦算佳妙、上塲由松沛進入一球、西北佔先、下塲再戰、雙方抗爭劇烈、西北各將努力守土、卒無建樹、結果西北B僅以一比零勝、茲將西北球員列左、

鄭啓基　馮其章　堅　陳約翰　葉鶴松　葉松沛　何樂基　生力軍、陳嘉利、呂壽培　鄭健威、

△對海軍華足球隊、乘黃埔船塢之約、于今日上午十一時、作友誼賽于西洋球塲、茲將球員列下、

余李樹　麥基　區培錦
仕　盧海泉　莫
芬張燊　占美　李華芝　鄭文彬　李春來

中環 杭州影相大廉價

影結婚相借用嫦全套大禮服免費

大馬路以前　電話二七一八八

科學的製煉 道地古方 周達文百煉丹

當飯食如不止、氣喘氣促喉嚨作痛吐白痰、不論老幼孕婦新久咳五毫一盒

三個字 止咳 立單包愈 限數天全愈

如來診者向可隊分文不取　周達文簽字　過期不愈照單交回原銀　六年萬試萬靈敢出此

◇總發行旺角碼頭行入六間萬里藥行：分銷處大道中（中央戲院左隣十間）保元堂
▲各埠代理藥品店均有代售

四代儒醫 手脚專科 周達文筋骨痛 斷根

包醫各部

診症時間　午前九時至十二點　午後二點至五點　在大道中中央戲院左隣十間保元堂　電話三二七六零　旺角碼頭行入六間萬里藥行

筋骨痛（一）痛在骨節移動則痛無處者爲風不祭筋（二）痛處紅腫或白腫如時發時止、任來走痛者爲風濕痛不止有定處或兼身熱者爲風濕（三）無論往來走痛如時痛時止者爲風火炎　痛不止者爲水寒火三種中又分各部位虛實不論症新久須託演散補遊用方能斷

『登時』機器製造修補男女革履擴充營業

遷往大道中八十四號男女革履一律舉行特別大減價敬請各界留意賜顧

電話三一七二五

登時機器製造修補男女革履謹啓

本週各項球類比賽秩序

足球

四月十八日（星期日）　下午四時三刻
尋甲組　中華會對西警會（1…1）……加路連山
　　　　西洋會對九華會（1…1）九龍會塲（改期）

下午三時一刻
尋乙組　中華會對華警會（2…1）……加路連山

下午三時一刻
尋丙組　軍械隊對軍糧隊（6…0）……掃桿埔塲
　　　　華警隊對工程隊（2…3）……漆咸道塲

小型球

上午八時半
德權鼎　北角紅對北角藍（德）……銅鑼灣塲
上午十時
同義工會對中英中（權）……銅鑼灣塲
正午十二時
大酒店對光華隊（權）……銅鑼灣塲
下午二時
雅賢隊對傑志志（德）……銅鑼灣塲
下午三時半
志誠隊對逍遙隊（德）……銅鑼灣塲
下午五時
少强隊對三育隊（權）……銅鑼灣塲

下週比賽秩序

足球

四月十九日（星期一）　下午五時一刻
尋甲組　海軍隊對東方會（3…3）……海軍球塲

四月廿一日（星期三）　下午五時一刻
尋甲組　南華B對東方會（1…2）……加路連山

四月廿四日（星期六）　下午四時三刻
尋甲組　南華A對聖若瑟（1…2）……加路連山
　　　　施幅隊對香港會（3…0）……海軍球塲
　　　　華塞斯對西洋會（7…0）……京士柏塲
　　　　中華會對埃路士打（1…2）……掃桿埔塲
　　　　九龍會對東方會（1…1）……九龍會塲
　　　　九華會對西警會（2…1）……香港會塲

下午三時一刻
尋乙組　施幅隊對香港會……海軍球塲
　　　　中華會對埃路士打……掃桿埔塲
　　　　九龍會對東方會……九龍會塲
　　　　九華會對華警隊……香港會塲
　　　　工程隊對鯉炮兵……加路連山

下午四時三刻
　　　　華塞斯對昂炮兵……漆咸道塲

下午三時一刻
尋丙組　飛機隊對利加會……漆咸道塲

下午四時三刻
　　　　軍需隊對西洋會……聖若瑟塲
　　　　華塞斯對軍醫隊……太子道塲
　　　　工程隊對聖若瑟……陸軍球塲

四月廿五日（星期日）　下午四時一刻
國際杯決　愛爾蘭對英格蘭……

下午三時一刻
尋丙組　軍械隊對華警隊……漆咸道塲

下午四時三刻
　　　　印陸軍對西警隊……漆咸道塲
　　　　施幅隊對光華隊……掃桿埔塲

生力軍　李耀　區培權

△京士A字組小球隊、于星期五日與半島球隊作賽于京士柏塲、結果京士A以四對一獲勝、出塲球員列下、

鄧粘泉
李演
張深明　何樹森　鍾卓民　龍日華
袁耀林　梁炳坤　黃眞（上）梁劍雲（下）

△又京士小足球隊A組、承合英小足球隊之約、於本星期日上午十一時、賽於京士柏球塲、A隊出塲球員列下、

鄧粘泉
黃眞
張深明　龍日華　梁劍雲
袁耀林　梁炳坤　羅湘彬　鄭志雄
後備隊　何樹森　陳彪　鍾卓民

又京士A字組、于星期日下午四時、戰傳光小足球隊於塘美道球塲、茲將出塲球員列下、

鄧粘泉
黃眞
薛子駒　陳耀華　鄭志雄
彭耀麟　梁炳坤　梁劍云　黃耀林
後備隊　陳彪、鍾卓民、譚永康、

▲漢英會小童隊、昨勝灣仔中華小童隊二比零、和總道學校第六班一比二、今天星期日上午九時對雄星隊于修頓兒童遊樂塲、△漢英隊陣容、

中會元　朱永滔　劉相
啓朱　雲然　夏梓燊
文　郭英賢　馮英樂
劉榮光　鄭如勤　盧兆枝

英拳賽健家 競爭冠軍

（四月十七日柏林電）芬京電訊稱、英國著名拳賽冠軍譚美化、現目商議與畢歸比賽、惟畢氏曾經宣言、須決于本月杪之前赴美國、又據星期六報所載、畢氏曾宣稱、他已定六月廿二日在甘桑斯基公園與香易士決賽世界冠軍銜、其餘之約、一槪取消云、

娛樂大戲院
即日 兩點半 五點十分 七點 九點一刻 放映
美高梅公司驚心動魄恐怖巨片
魔鬼玩具店
李安奴巴里摩主演
郎利生出世無復人類！ 嘉羅夫嬰拜甘下風！
本期加映：短片 (一)西班牙之動態 (二)世界天主教大會 (三)英皇加冕 備

下期換映 幽默笑片 風流太太 嘉芙比主演
不日放映 香艷喜劇 有女擇婿 鍾妮羅福四大明星合演

東方戲院 即日放映
派拉蒙公司禧典紀念大歌舞偉大空前名片

香檳舞院
歌格斯烈星史維絲和牛角佛烈麥梅利與諧角積奇合演
一九三七年的「維宮艷史」
歌美音樂 世家聯婚 佳話！ 新舊各派 歌舞集合 之大成！ 古典派 平民派 摩登派 幽默派。
下期廿一號換映 歷史哀情巨片 天涯芳草
不日放映 滑稽名片 大鬧金字塔

大華影戲院

即日放映 溫拿百萬金圓歌舞巨片
一九三七年 銷金窩
狄保維路•鍾白蘭都合演
大炮彈轟出百！美水香軟陳三化軍！
下期廿一號重映 天霖士公司鉅製 新霍士歌舞團

孔如坊 新戲院
即日重映 雷電公司耗費二百萬金兩載空前驚險戰爭巨片
齊天大聖 上集
女明星菲莉胡主演 羅拔奄杜士郎拍演
西遊記上有牛魔王刀槍不入！ 電影片裏有馬騮王槍砲不捱！ 五花出現各具神通翻江倒海！ 齊天大聖登凌霄塔鬧紐約城！ 奇形怪獸蠻荒珍奇應有盡有！
下期換影 南洋粵語大笑片 廣東先生 葉仁甫 黃壽年 主演

鹿角酒店
房租三折 日租五折 月租面議
中環大馬路門牌一百四十八號 電話二〇五〇五

皇后大戲院
專映巨片的名片大本營 本院電話三一四五三
即日開映 雷電公司經理巨片
大笑匠冷祖稽滑白惹笑新傑作
大口仔算命
富貴貧窮，都是命也！ 趨吉避凶，全指一算！ 大口仔靈過鬼谷，算命如神！！ 大口仔運交桃花，靜女爭寵！
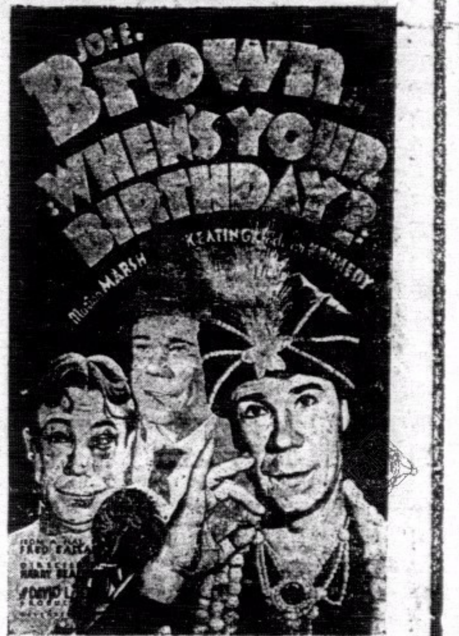

下期換映 緊張險惡寫情獸片 獸國艷史

平安戲院
定座電話九六八五六 本港售票處在統一碼頭

即日開映 雷電最新巨製 賽馬背景 緊張香艷 愛情巨片
艷星安杜和力頓衛主演
龍駒美人
這是以賽馬爲背景的一部寫情妙片，描寫一個賽馬的富家公子，用情有法，先憑龍駒爲餌而得親美人香澤，後因龍駒爲媒而更得姿美人。在情場討生活的男女，都請來學一點乖兒罷！
下期換映 哥倫比亞新製 離奇偵探 愛情巨片 法網驚鴻

中央
廣明娛樂有限公司管理
即日 十二點半 兩點一刻 五點廿分 七點廿分 九點半 開映
國光公司總理故鄉實地取景全部粵語歌唱教育建設巨片
黃笑馨 吳楚帆 陳雲裳 三大明星領銜主演
翠亭村
激發革命思潮 破除迷信根蝕 解決戀愛糾紛 指示人生途徑
特別注意！ 即日加開十二點半鐘早場
下期換映 二十世紀霍士公司 哀艷偵探巨片 無情匪黨 洛沙露克臣主演
不日放映 啟明公司特製 悲壯激烈歌樂 美妙非常巨片 錦綉河山 二十明星合演傑作

新世界戲院
即日全港首次放映 南洋公司本年度特製品粵語歌舞哀艷綿麗堂皇巨片
女中丈夫
南國紅星李綺年重登銀壇大傑作 鄺山笑 譚秀珍 何少雄 雷楚山 合演
歌聲如春鶯和鳴！ 熱情如夏日赤燄！ 說不盡無限幽思！ 按不住愛國熱情！
同場加映：國府主席林森致祭黃花岡烈士時事片！
下期換影 大觀公司最新出品 全部紓情偉大鉅片 西湖女 曹綺文 胡美倫 廖夢覺 高占成
採取西湖真景拍製

光明 油麻地公眾四方街 有聲影院
即日放映全球公司出品
二世祖
全部粵語歌唱對白 馬師曾 譚蘭卿 主演
此片內有歌曲數闋，馬師曾扮主角，唱之標準世歌，飲吹警世歌劇，是富家子之墓！是賢妻良母之好模範！
是日半價 五仙起碼
放映時間 日場 兩點 △ 夜場 七點半 九點半 票價 超等一毫 特等 中座 八仙 前座五仙
不日 九龍獨家首映
下期放映 諧滑稽好笑大名片（暑期特收半價）
天下公司出品 全部粵語對白歌劇 巨片 銀月金星 葉弗弗 小飛仙 主演

香港問題之一

洋米免稅無期入粵
港米商電行政院呼籲
存米過多推銷乏術米商已電安遲中止運米來港
粵吳電告照原案辦理

洋米免稅輸粵糾紛，迄無解決、本港米商，積滯米價低跌損失，勢有破產之虞，昨特電我當局呼籲而無效果、米商以前途轉抱悲觀，日昨即電告安遲前途停止輸運來港，爭今米價，每担又跌一四角矣，加以倉租水火險損失，益見有增無減，昨晨再分電代理行政院長王寵惠，暨粵省府主席吳鐵城，綏靖主任余漢謀求解倒懸，記者昨訪米行代表陳瑞祺，承其將原電發表如下：洋米免稅，放行無期，商等根據中央四一免稅明令採辦穀米，運粵濟荒，今無辜遭受損失，滯留港商，瞬及兩旬，洪經籲請吳主席秉公辦理，業荷俯允，准放行延遲一日，商等則多受一日之損失，厥累奇重，破產立見，困苦情形，匪言可喻，伏乞轉恤商艱，即令海關立予放行，以維信義，而救倒懸，不勝迫切待命之至，闔港米商同叩、（十七日）（世界社）又訊洋穀米免稅入粵問題，洪經港米商電中央，請予照案放行，並於吳主席過港時派代表謁吳請願，吳氏允於返省調查情形後，酌核辦理，頃聞吳主席已於昨日致電財政實業兩部，略稱，關於粵省洋穀米進口免稅事，已轉飭仍照中央核定原案辦理云。（中央社）

正按察司麥基利哥
籲請贊助保護兒童會
麥氏昨在本港播音台演講

正按察司麥基利哥、昨在本港播音台演講、籲請社會人士、以精神物質熱烈贊助香港保護兒童會、其詞極爲懇切、對于貧民之可憐生活及該會過去之工作概況，敘述甚詳，茲將其演詞譯之如下、

保護工作 非限虐待

各位男女聽衆、本人今晚欲將香港保護兒童會之工作向各位報告一二、該會成立已久、截至本年八月一日止、恰爲七週年、保護兒童會之工作，並非祗限於禁止虐待，在該會去年料理之三千六百六十七案件中，其中僅得六件乃係虐待者，而該會之目的、實在乎與殘害兒童之三大惡魔對敵，此三大惡魔，即疾病貧乏、及無知是也，此種工作絕不易爲，除非經費充裕，否則必感棘手，以疾病一項而言，吾人幸得本港醫藥界之同情，與幫忙成績不弱，

救助兒童 無分畛域

彼等均以其熱誠及毅力減除兒童之痛苦，可欽可佩，現下本港實無兒童醫院之設，有之則爲該會與寶血慈善會合作創辦于深水埗，院中設備，逐漸改良，院址亦經重建，各位或發生疑問，何故該會專爲華人兒童設想而不惠及於西童，吾等不如救濟本國兒童爲急也，誠然，此乃事實，不過在該會之工作方面，有一點必須記緊者，此點影響吾等不少，去年兒童到該會求助者，爲數共三萬零三百三十五名，其中染有傳染病者甚多，倘該會不爲之治理、將來傳染于別國兒童者亦當中事、

最大問題 救濟貧乏

最以該會爲難者爲治病問題，間接可免傳染于西童，對于吾人亦有利益，該會最大之問題，即爲如何救濟貧乏，查受該會料理之人等，其月中每人入息，一年不如一年、降至一九三六年，祇得每月每人一元七毫三仙，其困苦可想而見，試以一家五口爲例，月中全部入息僅得八元六毫五仙，床位租值用去一元六毫五仙，（在一七百家中，其中有九百九十四人家、僅租用床位而已、）其餘七元則爲五口之衣食費用，平均每人每日僅得五仙，各位男女聽衆之中、大多爲人父母者，各位之兒女，此時或坐近各位身旁或已睡去，

貧苦家庭 生活可憐

生爲各位之兒女，自然養尊處優，天眞活潑，假定一旦有病，試問各位之憂戚果爲如何耶，貧苦家庭中之可憐生活，不難可想而見矣，在英國每畝地住滿五百人，乃卽被目爲貧民區，但在香港每畝地住滿一千人者不下二十處之多，其中住于狹隘屋宇內之人等，卽爲該會救濟之對象，屋內有床位之面積大約長六尺、闊五尺，所有一家數口，均睡于其上，而兒童之一生一死亦在其上，試問生長於此環境中之兒童，懂得什麼樂趣，及有何教育使之將來在社會謀生存，

生命同一 生活懸殊

吾等自然希望，惟有仰賴社會人士加以援手，而今日能眞正爲彼等解決困難者、香港保護兒童會而已、是以設或該會因經費問題而停辦，不能拯救此輩貧苦兒童使之成爲有用之公民，寧不可惜耶、彼等之生命與吾輩兒童之生命全無二致，吾人想及其生活之懸殊、能不惻然之念耶、與貧乏結不解緣者，乃屬無知向該會求助之婦人，均不明瞭如何保護兒童健康之方法、縱使間有明瞭者，亦因貧乏關係無法施行，

經費不敷 有心無力

至于兒童方面，其母因貧苦無告、不能供給正常之飲食，乃以米漿代替，故該會盡其財政能力，以挽救此種危機，曾在九龍開設會所、免費供給牛奶、魚肝油，去年有一千六百四十八名兒童、由會供給牛奶，但該會亦用去魚肝油費百五十七加侖半之多、此已費心力而爲、將來如欲擴充、必須經費充裕方可、該會擬欲設立一母校教授育嬰之智識、但經費不敷，已成夢想，希望將來爲人母親者、能明瞭育嬰之應有常識、俾兒童臻于健康之域、生存于世界之上。

政府並無 救濟機關

現下本港未有此類之救濟工作、政府更無設立機關辦理、其所有之醫藥機關，不過爲貧民治疾病而已，未有供給飲食，殊不知缺乏正當之飲食，方爲生病之原因，治本清源，此爲上著，該會有四視察員，另有華人婦女多名，獻身于拯救本國兒童之工作，月中診視兒童不下五千次，另外前往探視貧民家庭，供給食物及指導衛生常識，亦有五百次之多，倘該會財政充裕，增多辦事人員，成效更大，現時不過起點而已、

費用浩大 請求幫助

以該會目前之工作程度而言，每年所需之費用約二萬五千元，倘能增加一倍，則工作之範圍與效能，必然增大，不過該會之入息有限，連政府之津貼統計共六千六百元，所以該會希望各界捐助一萬元，俾得推進會務，否則惟有停辦而已，社會人士，千萬不要以爲所捐之款，乃用于不正當途徑，該會每月需費二千元以上，大部份皆爲供給牛奶醫藥施藥等，至于屋租及職員薪金，不過一百九十元，該會費用甚大，有時貧民失業，由該會代爲付納屋租，有時並代繳納小販牌費及給資作資本，

捐出一屋 辦托兒所

至於肄既育童，則由該會資送入收容所收養，而孤兒之存留島士工藝學院習藝者，亦有多名，費用由該會負擔，每月約一百三十元左右，總而言之，該會之一錢一毫，無不消費用於貧民身上，凡被察視者，當由該會立即加以援手，本人有一事甚願向各位報告者，現有一新名慈善家，將西環一屋捐交本會舉辦托兒所，此舉可使作工之婦人付托其兒女于本會，安心工作，至工畢時始帶回家中，希望將來全港各區均有托兒所之組織，但須有充足之經費，方能實現，故希願各位多多幫助云、（新亞社）

威靈頓 告老歸隱
日內即離港返英

香港衛生醫官威靈頓博士，告老歸隱，日內卽離港返英，威氏係於一九二九年來港服務，迄今八年，對於衛生事業，殊多貢獻，最近之瑪利醫院籌設，更屬口碑載道，威氏生於一八七七年，未來港任職前，曾任職於馬來聯邦有年，對於痳病，極有心得，一九〇五年，卽在沙撈越充醫員服務，一九〇八年任新加坡衛官，逾十一年之久，隨調任馬來聯邦高級醫官，英政府以威氏竭力發展本港衛生事業，成績斐然，故於一九三四年贈以CMG獎章云、（中央社）

粵海關征收 運輸附加稅

九龍關署昨發出佈告

九龍關昨奉粵海關轉奉中央政府令、布告於本月十六日起、開征粵省運輸附加稅、㈠國外進口貨之應征進口稅者、徵百份之五之附加稅、㈡國內出口貨之應征出口稅者、徵百份五之附加稅、㈢外國進口及國內出口貨免稅者、按千份之一之附加稅、下列各種貨物得予豁免、㈠如屬貨物爲獨立運輸者、可免沿上海辦理征稅、計開、金銀條塊及金銀幣、㈡出口貨運往通商之口岸者、進口貨來自通商口岸者、國貨之郵包出口者、使館、領使館、外國海陸軍之物件、私人及家庭用品之已繳納稅者、船上糧食。（包括免稅之行李）燈塔及海關糧食及職員物等均豁免徵附加稅云（世界社）

德輔道中。廣生行左
中國眼鏡公司
驗眼配鏡 修整免費
五週紀念 優待顧客
各欵眼鏡 減收七折
發行價目 格外相宜

擅駕諫司汽車 英兵被處罰

英兵史度夫、日昨在九龍方面、擅將九龍巡理府裁判官諫司之汽車駕駛、駛至沙田附近、後爲警察查悉、乃將史氏所爲、將之拘控於案、控以罪名、㈠無牌駕車、㈡飲酒駕車、㈢未得諫司同意、擅自將車駕駛、昨晨由九龍巡理府彭司提審、判罰共罰欵二百七十元云、（新亞社）

皇后大道 汽車速率
每小時不准逾二十英里

香港警察局交通處，昨發出通告云「汽車來往皇后大道東、大道中及大道西者，其速率不准逾每小時十英里，但由軍器廠街至瑪利道一段，則不在此限制內」云，（中央社）

聖芳濟各嬰堂 舉行賣物會
爲聖芳濟各醫院籌款

灣仔聖芳濟各嬰堂，每年舉行慈善賣物會一次，藉以籌款，查本年度賣物會則定于今日上午九時舉行，地點在該堂內，一連兩天，是次所籌得之款項，將撥入聖芳濟各醫院以作救濟貧民之用云（華僑社）

法駐港 副領事易人

駐港法國副領事連森、將於本月廿日搭菲列浦輪離港返國，作假期旅行，連氏前任職財界，一九二二年來華，曾歷任海關副稅務司之職，隨後調任領事，一九二八年始來港任斯職，此次回國、將不返任，繼任爲署理南京領事利博克，利氏將於下週，由滬來港履新，查利氏精通越語，考證研究，各國領事，對於東方方言，多有僅學一種者，但精通兩藏方言者，僅利氏一人而已。（中央社）

車未停躍下

男子鄒德，五十五歲，住上海街五一一號二樓，昨日下午三時三十分，乘巴士由太子道、鄒一時心急，不待司機方欲停車，鄒即躍下，距立足不牢，隨即仆地上，跌至額傷，路人報知，暫報警十字車，將傷者送入九龍醫院施治云、（新亞社）

大羅仙酒店 香港德輔道中
酒店裝潢 貴族用具 平民價目 經濟
特色飯菜 隨意小酌 冷熱水喉 日夜充足
日夜之房 特別減收
一律元弍 隨時應有
優待來賓 房租極廉 加宿風扇 概免收費
元弍之房 夜晚通宵 任客到來 無有推卻

李江昨赴瓊

第九獨立旅旅長李江、昨日下午三時、偕夫人及僑務局長等一行、搭廣東輪赴瓊履新、憲兵司令部特務主任伍柚三等多人送行、（中央社）

美內閣巡艦 昨駛抵本港

近日本港海面、兵艦林立、惟美艦中以此艦佔多數、其中美國內閣艦昨又有美國內閣巡艦駛抵本港、卽停泊對開海面停泊、即駛卜廣州駐泊云、（華南社）

馬士文公司股東會議
稱中國前途已露曙光
外人在華投資實不用考慮

馬士文公司昨開股東會議、由該公司總經理晚霧主席并報告、在其報告詞中、晚霧盛稱中國前途已露曙光、中國建設、方興未艾、而外人在華投資、協助中國發展實業、實不用考慮云、茲將其報告錄后　本公司之組織其目的乃爲投承東方各地之重大工程、成立迄今、爲時雖暫、但業務進行、頗具成績、差堪告慰、本公司已與荷屬東印度及新幾內亞之兩大公司合作、共謀發展、其一已在蘇門答臘投得一大荒地、其地富于礦產、計有三十餘礦之多、該公司已聘有專門人材、及購有適用器具、準備進行開採、開採處之礦產、多屬高價值者、其一則在荷屬新幾內亞鄰近英屬不遠、取得礦權、此礦藏極富、開採後、當可獲厚利、現亦準備進行開採工作、本公司當事中國收益者、開採及礦務工程之合約、雖現在仍未見諸實行、但在中國方面之投資情形、異常樂觀、不久將有進行採礦工程、關於此項工程、菲律濱馬士文公司、已允借用工程顧問、替本公司研究進行計劃、至開採之時、則由本公司自聘工程師、主理各事、本公司之業務進行、甚爲滿意、前途實有無限之希望云、（中央社）

陳策昨來港

虎門要塞司令陳策、昨以足疾未痊、特偕其夫人、搭早車來港、就醫檢視、（中央社）

寶仁街路有遺屍

昨日下午十二時許、有警察巡值寶仁街某號門前、發現有男屍一具、察爲病斃者、死者年約五十餘歲、身穿唐衫布褲、狀如乞丐、該警當即報告、即令將屍箱到場、將屍身入殮房、據報等云、（新亞社）

戲劇·影息

▲皇后戲院今日映雷電公司白片「大口仔算命」乃大口笑匠冷白最近隸雷電公司旗下之冷稽傑作、劇情描寫他合指一算、靈過鬼谷、桃花入運、女人爭寵、情節諧趣、全片自開幕以至閉幕、笑料層出不窮云

▲平安戲院今日開映賽馬寫情巨片「龍駒美人」、描寫富家公子、以賽馬爲媒、以龍駒爲媒介、奪而得美人心愛、由雷電公司當紅艷星安杜和力頓主角、新星史美夫演出台前、情節美妙、場面豐富、甚爲可觀云、

▲大華戲院即日起映溫拿公司百萬金圓歌舞巨片「一九三七年的銷金窩」、乃平喉歌王狄保維路及鍾白蘭都合演、二百餘艷麗舞女合演、名歌數闋、巨鐘數場、規模宏偉、富麗堂皇、「四十七街」「香濟春曉」等片均爲之失色、勢必擠擁、請早定坐云

▲派拉蒙禧典紀念特製歌舞巨片「香檳舞院」乃由歌星格烈地絲史勿斗、牛角佛烈麥梅利、諧角積奧奇合演、並有舞女數百、全片演中、劇情細膩、背景偉大、內有名曲五支、歌舞數場、五化八門、演出全片看來、無異集合新舊名派歌舞之大成、該片定今天起在東方戲院放映、下期換映「天涯芳草」云

△國光影片公司恭錄總理故鄉全部粵語歌唱教育建設巨片「翠亭村」、劇情敘述三角戀愛之問題、解答事業與愛情孰重之事實、一方面又描寫建設農村教育之助力、嚴正劇情教育題材、造成新紀錄、週日在中央戲院放映、均告客滿、故于今日特別加開十一點半早場、如此佳片、先睹爲快、非早定座不可、

唐詩新註

（五言絕句）

玉臺體

昨夜裙帶解，今朝蟢子飛；靈丹不可棄，莫是藁砧歸。

註：「蟢子飛」，爲桃色喜兆之俗解也，蟢子蜘蛛之屬也。「靈丹」，虎標八卦丹也：此丹功能除口臭，口含少許，芬芳馥郁，爲時人之好談情說愛及作乙分者之至寶。「藁砧」，妻稱夫之謂也。

和聲歌林 Columbia 新片預告

第十七期新片即日上市

不鳴則已……一鳴驚人

譚伯葉 羅嘉蘭 唱 愛情救國 二只
半日安 衛少芳 唱 桃花俠求婚 二只
馬師曾 譚蘭卿 唱 怕聽銷魂曲 二只
新月兒 黃佩英 唱 得寵二奶 二只
關影憐 譚伯葉 唱 金屋十二釵 二只
廖夢覺 黃佩英 唱 傻仔尋妻 二只
白駒榮 關影憐 唱 花落見花心 二只
熊飛影 梁少平 唱 古押衙 二只
譚伯葉 上海妹 唱 洞房春暖 二只
大傻 黃佩英 唱 久別勝新婚 二只
半日安 上海妹 唱 鄉下佬尋仔 二只
譚伯葉 關影憐 唱 甜密香閨 二只
廖夢覺 大傻 紅衣女 唱 傻老襟 二只
中樂 普天同慶 一只 玉樓春 一只 瀛宮秋月 一只 雪花飄 一只
西片 青梅竹馬 一只 柳搖金 一只 三寶佛 一只

第十七期新片即日上市

統辦各國名廠唱機各嘜名伶唱片

恭頌 陳錦泉授長男春培先生

白喉救星

余等本人或子女患白喉症，皆蒙春培先生治愈，感激之餘，特登報恭頌及介紹焉

杜四端 太豐船務公司司理 陳耀棠 黃錦英 孔聖會 鍾聲慈善社 江振華 游泳部主任 郭顯宏 顯發船務公司司理 馬少棠 騰記銀號 同頌

先生原日在和興西街開設，一樓醫症，現新設一醫務所於中環德付道中二百八十號二樓新世界戲院對面

十年耳患 幸獲全愈

僕患耳疾，十載於茲，始而耳鳴耳聾，繼而耳聾，歷醫罔效，幾致成聾，幸延眼耳鼻喉科專家蔡德芬先生治理，未及一月，宿將十年耳患，一旦痊愈，真神醫也，感德之餘，用綴數言，敬鳴謝悃。蔡先生寓香港灣仔交加街十八號惠仁堂（電話二七四三七）分館大道中一七六號何東行三樓電話二二七零九▲老館廣州河南龍溪首約七十八號▲灣仔洛克道一百零九號三樓梁焰燊敬頌

蔡先生秘製止流耳膿丸耳鳴耳聾丸止流耳膿散的確神效

人言不足畏 白症竟除根

人恒于習慣，恒言白症無正方，僕年前染流連花柳，致患此症，懇感莫名，雖延中西醫治，亦無效果，纏綿痛苦，幾不知人間何世矣，幸得友人介紹毒聖手阮全眞先生處診服，病竟霍然，愈後半載，並無復發，始悉人言未足盡信也，因書病之始末，爲同病者介，阮先生特製（植物散）每包一元，不論新流久流，一服見效，再服全愈，（搜毒丸）一服立除痛苦，阮先生醫務所大道中一七六號何東行三樓

（剪此告白到診免費）

（永樂街南與金山莊吳天吉啓）

香港第一家

天壽堂姑嫂丸 治婦女經病赤白不育

滋補腰健腎丸 治男子腎虧腰痛第一

中外各埠均有代理 總行香港德輔道中 分行廣州市十八甫

港聞之二

有情人終成眷屬 十對新人同證鴛鴦譜

證婚人羅博士致訓詞妙趣橫生

青年會主辦的第三屆集團結婚，昨天下午三時在必列啫士街青年會禮堂舉行，參加者共十對，禮堂的佈置，簡單當中不失隆重，黨國旗交懸正中，作十字形，綠葱葱的盆栽，擺列在台上和四週，門外還有童子軍們，整齊地在維持良好的秩序，婚禮舉行的消息，早就傳遍了，是日適值星期六，在午餐用完之後，人們都來趁趁熱鬧，剛過二時，必列啫士街上，早已人頭鑽動，黑壓壓地，堆成了人山，禮堂的座位上，也滿佈着老的幼的，村的俏的，双方的親屬，和觀禮的男女，眞是看不盡紅男綠女，說不盡鬢影衣香，煞是熱鬧。

羅博士無恙蒞臨

三時到了，典禮開始，音樂隊奏着喜樂，禮堂內的男男女女，不約而同地，都回轉頭來望着門外，證婚人羅博士來了，羅博士本爲去屆集團結婚的證婚人，因偶染微恙，未克參加，改由曹善允担任，這次羅博士可無恙蒞臨了，人們都報以歡迎的掌聲，博士是日身着大禮服，嘴角裂開了笑痕，一步一步地走上了禮台。

觀禮者評頭品足

樂聲又再次起了，衣着粉紅色的旗袍，披上雪白的婚紗的新娘和穿藍袍黑褂的新郎，一對對手挽手兒，緩步行進禮堂，觀禮的男女們登時起了一陣紛擾，一齊站起來眼珠亮晶晶地從他們一對對的由上至下的打溜着，似乎在找尋什麼似的，有些人耳語着新郎年齡的大小，有些在品評新娘的容貌，議論紛紛，不一而足、

行禮時齊齊整整

新人們整齊劃一地，排立當中的甬道上，主席李景康宣布集團結婚的意義後，新人們循序的着對兒登台，首向証婚人致一鞠躬的敬禮，次新人相對行一鞠躬禮後，彼此交戴戒指，繼由証婚人授予証書，末新人向証婚人行一鞠躬禮，然後退回台下，男女分立，一對對的依次行禮如儀，這樣便成就了百年好事。

拍照後婚禮乃成

証婚人羅旭和博士，在掌聲下當中，起立致詞，（錄後）他每一句都是這麼的有趣，惹得人們笑口常開，羅博士演說完畢後，新郎新娘和証婚人等，在喜氣洋溢中，退出禮堂，到露天球場去拍照，拍照畢，熱鬧的典禮於焉告成，禮堂內外的觀衆，帶了艷羨和妒忌的心情，一哄散去。

鴛鴦譜一共十對

昨日參加結婚禮的新人，一共十對，這裏是他們的鴛鴦譜，第一對男曾德明女陳雲儀，第二對男彭桂秋女梁貴賞，第三對男盧楚池女陳逸文，第四對男鄧仲明女徐玉嬋，第五對男潘寶炤女劉庶婷，第六對男李耀文女梁寶英，第七對男何偉耀女葉思希，第八對男廖炳南女盧世妹，第九對男張茂松女廖梅英，第十對男陳玉崑女饒德潔。

羅博士妙詞橫生

年來鄙人應友朋之請，爲之作証婚人，或於婚禮告成後，爲之致詞者，數亦不少，即富有興趣之銀婚、金婚、典禮，亦曾到場作賀詞，惟是於集團結婚中主禮，則以此爲第一次，故今日忝爲証婚人，其愉快之情，實較尋常加倍，集團結婚之起源與其宗旨，人所共知，無待贅述，簡而言之，無非以崇儉戒奢，改良風俗爲目的，故近年國人，咸知其善，趨尚日多，此誠社會一大善舉也，當此風未輸入中國之前，吾人每於婚姻結合，所費不貲，甚至撐持門戶，而高築債台者，故時見中等之家，因此釀演問題，有此觀感，雖有富中人，亦不敢舉行婚禮，此實爲情場中之癥隱也，昔人有謂「願天下有情人終成眷屬」，今有集團結婚之舉，從此天下有情人，多可如願以償矣，今日參加結婚一十對新人，無以爲情相洽，同賦諧老之章，各能躊躇滿志，克如心願，其歡樂之情，使人一望而知，然此不獨爲新人歡樂而已，即吾人寸心中，亦爲之歡慰不置也，某英儒有言，曰「普天之下，無人不愛愛人」，吾願閨閣結婚，如青年會者，繼續提倡集團結婚，永負此責而弗輟，是則風流韻事，佳偶良緣，轉見遍於全國矣，今日秩序表中，有証婚人致訓詞一項，訓詞兩字，鄙人實不敢當，惟於夫婦之道，相莊之旨，則願以身所經歷者，與各新人一商榷之，鄙意以爲夫婦雙方，欲同享美滿家庭幸福，須以儉讓爲終身之箴律，治家之道，誠能本此儉字而行，則雖貧亦樂，反是則雖富亦憂，讓字則應爲夫婦雙方所應尊重，昔人對於女子出嫁，勖以從夫爲唯一之天職，未免偏見，蓋妻者齊也，妻雖有從夫之義，而夫亦有敬妻之宜，爲之夫者，誠能「雞鳴戒旦」，則享無窮之家庭幸福也必矣，良以夫婦之間必須互相敬讓，互相勵勉，始能愛情無間，就是對於日常生活，亦不宜有所忽畧，所以闡景美也，自其妻宜謂之，則份外甘旨，飯疏飲若忘，自其婢女取之衣之，則視爲當然，自其丈夫取之衣之，則姿態環生，笑顏相向矣，「咬吔唔係乖仔咯」今日之新鴛侶請試行之，吾決其必得美滿之效果也，總而言之，男女雙方，未婚前，固宜相愛悅，既婚後，更須相敬，西諺有之曰，「未結婚時開双眼，既結婚，宜閉一目，」夫如是，則家庭之樂，琴瑟之好，有不融和調協者，詩曰，「宜爾室家，樂爾妻孥，」謹以斯言爲十對新人祝，（中央社）

人心不古 十四歲童子非禮女童

女童雖遭強暴猶幸白璧尚無瑕

晚近世風不古，人心澆漓，男女間姦淫事件，層見叠出，報章上幾書不勝書，日昨西營盤寶德街，發生一宗十四歲小童非禮七歲女童事件，事後女童家人發覺帶往醫院檢驗，猶幸女貞未失，現在雙方家長仍在理論中，將來如何了結，尚難逆料也，記者得訊，即赴調查，所得各情分錄如次、

依人小鳥 活潑玲瓏

事緣有補鞋匠彭某，與妻及幼女彭某，（七歲）同居西營盤寶德街某號地下，彭日中常往石塘咀路邊爲人補鞋，以謀升斗，其妻則在某南北行揀剔材，得資共爲家計，兩口子均因工作關係，甚鮮居家，每日晨早即出，入暮始歸，祇餘其七歲女在家，彭因入息無多，故祇賃一床位居住，居此者除彭一家三口外，尚有同居多伙，彭女活潑玲瓏，嬌小可愛，同房婦人，有往附近傢俬店討簽唸回家織造者，彭女日常在旁學習，日久且能工作，幫助同居少婦、

青梅竹馬 兩小無猜

會有謝某者，向在澳門某餅食店任職，於三個月前，携同家人來港，稅居於寶德街某號地下尾房，與彭同居，謝有妻一子一，謝子年僅十四歲，居此迄今，已有數月之久，謝子來港後，與彭女日夕晤對，兩小無猜，朝夕相得，而彭妻及各同居者，均以爲彼此均在童年，同遊同嬉，自屬常事，固不虞謝子年齡幼小，竟將彭女非行非禮，弄出彌天事件也。

嫩弱嬌花 難禁風雨

至本月十四日下午六時許，正風雨大作之際，彭某夫婦均出外工作，被雨所阻，不能回家，而同居者亦多出外，斯時彭女因便急，入廚房大解，而謝子忽性慾大發，覩屋內無人，有機可乘，即尾隨女入廚，轉門反掩，彭女年輕識淺，以爲謝子偶因事入廚，故未加防避，同不虞其橫施強暴，謝子入廚後，擁女求歡，女不及提防，竟爲所算，時女大聲喊叫，謝子覩勢不佳，急行逃出廚外，

謝子事後 移居異處

未幾，風平雨止，女母亦已還家，睹女狼狽情形，乃叩以所苦，女且泣且告，女母聆言大忿，俟謝某夫妻返家後，即向其大興問罪，雙方爭吵一輪，謝某夫婦恐愛女一顆紅丸，已爲某盜去，則女之一生幸福，必斷喪無餘，故向謝某交涉，謂其女因此失貞，定必將之控告，自此度爭吵後，謝某夫婦誠恐發生事端，即將其子帶往別處居住，女母以謝子連日不在，更可覺疑，至昨晨乃赴七號警署報案，

一顆紅丸 幸未失去

警署據報後，即派出華探一名，偕彭返家查究一切，後以雙方情詞各執，無法處理，該華探爲明彭女究否失身起見，即將女帶往國家醫院檢驗，經醫生驗明後，謂女幸未破身，乃將女携返，向彭報告，并向雙方調解，現彭某以愛女雖遭蹂躪，但白璧無瑕，仍心有所不甘，但以謝子不在，將來控案與否，現尚未定云，（新亞社）

港大學生會 挽留韓尼露

現任香港大學副監督、軒事德大、歷十三年，最近以年老告休，將於本年底返國，該校學生會，以韓副監督在該校多年，循循善誘，咸沾化雨，今日去電，于昨日年會中，由主席楊慧華提出，向韓副監督挽留，並經通過云、（華南社）

旅墨華僑 擬投資瓊崖

經派曹迥起等專門人材赴瓊考察

墨西哥參埠中華商會會長李竹泉，年前組織華僑實業考察團，原擬歸國赴東北考察實業，並集資興辦農場，嗣適九一八事變，故暫中止回國，轉赴菲律賓，致察當地生產事業，以資借鏡，最近李經徵得各團員同意，將前擬定之投資東北計劃變更，轉投瓊崖，昨經推派曹迥起、曹沃棠、偕同農場主任李蓬森，從農學地質專門技術人材等，一行十餘人，前赴瓊崖致察，如認爲滿意，即可着手進行、（中央社）

伍連德在醫學大會中 主張推行醫學統制

胡惠德談大會中幾件大事

中華全國醫學會，日前在上海舉行第四屆大會，一連數日，業經完滿結束，本港參加代表胡惠德醫生，業於前日返抵本港，記者昨晤胡醫生，承將大會各要項見告、茲錄於下、（一）是次大會極爲隆重，歐洲各國大專家參加者甚衆，計有德國何居研究院長史高士教授，美國芝加高腫病醫院院長華納氏等，（二）大會討論陽江痲瘋醫院之瘋人被官兵搶殺事件、各代表對于此事極表憤慨、認爲此舉不特有傷人道，且違反廣東政府當局救恤瘋人之命、彼等迫令瘋人避難、更爲傳播痲瘋作一步之推廣、大會議決、請國民政府中央及粵省政府諭令、將兇手拘捕懲罰，及保障以後不再有同樣事件發生、（三）在大會中劉瑞恒署長演講醫界之責任，伍連德署長亦發揮意見、謂我國應推行醫學統制辦法、及特別注重防預醫學以減低、我國傳染病之高速率、又謂我國科學新醫數量太少，平均每三萬人得一醫師、與歐美各國平均每一千人得一醫師之率相比、相差甚大，且我國少量之醫師、多數集中城市、農村方面因生活程度太低、預算須一萬人始能供養一醫師、惟一醫師實不能應付如許病人者、故以現在中國情形而論、專增加畢業之醫師、毫不能解決目前之困難、祇有醫師統制之一法、可以解決此等難題云云、（新亞社）

於仁燕梳公司年會

報告去年盈餘凡九萬餘鎊

於仁燕梳公司昨開股東週年大會、由董事會主席約翰牛主席、並宣布該公司去年營業狀況、茲將該布大要客錄如下、

職員更易

本公司去年所發生之大事、職員更易、亦屬其一、去年六月、敦倫分局司理禮士、年老辭職、遺缺爲格利機任、未斯非爾德氏、服務於本公司亦久、去年被委爲總副司理、此二氏皆具長材、當可發展本公司業務、以前本公司年會、因各地分局報告、郵寄遲滯、須於五月底始能召開、但今年已設法提早、故能於今日召開也、

公積充裕

本公司歷年之盈餘公積金、極爲充裕、對於投保者、已有充份之保障、足以應付意外之損失、去年營業狀況、營業亦佳、水險及火險營業、皆能照從前、各地分局、均有獲利、去年盈餘、實數爲九七七六〇鎊、有此成績、固可告慰於股東者也、

倫敦方面

在倫敦方面營業、亦甚常、本公司營業、本公司林立、競爭劇烈、但本公司各職員之努力、故有良好之成績、新西蘭、加拿大、澳洲等地方之分局、亦能獲利、本公司在美洲方面、營業亦頗有可觀、吾人對於忠於職務之職員、合當致謝、

遠東方面

本公司遠東方面之營業、成績異常滿意、但遠東方面、營業上之競爭、至爲劇烈、以海洋保險而論、比較往年去年之貨物投保數額、略爲減少、但希望不致再跌、輪船保險、因保費低廉、營業實感困難、而修理費之增加、更使營業未能獲利、幸本公司卒能克服一切困難、而獲厚利、此實良用引慰者也、

人壽保險

去年底、世界各保險公司、對於戰爭保險成加以重大考慮、故本公司對於戰爭保險、亦審慎辦事、

營業概況

以本公司之營業而論、去年營業、本公司之損失、火險營業之最大損失、以免重大損失、本公司去年之營業、亦有成績、却不能卻外保險、去年營業之損、但希望將來可望改善、此實意外不幸之事、良好之成績、收入比較上年爲多、但股息之分派、反而減少、此實因去年匯率不定、及租項低減之故也、總經理曉士、按察澳洲及美洲各地分局、曉士離港期內、職務將由雅樹執行、加拿大旅行、順道巡視澳洲、轉香港作假、處理云、（中央社）

今日播音秩序

香港廣播電台播音台、四月十八日播音秩序

⊙……中樂……⊙

唱片秩序 ZEK十二時卅分至二時 潮州音樂、家合唱、佩英、猛仔洞、昭君出塞、江北之倩、寶嶽、遊宮、過江、花魁、千里駒、廖俠懷、陌頭柳色、獨占花魁、千里、廖俠懷、賢妻敬杜香、寶鈺、合奏、僕人打公、何大傻、黃佩英、ZBW四時至七時止、關王廟、潮州音樂、家合唱、二世祖、馬師曾、譚伯葉、李飛鳳、顧郎、凱旋、關影憐、白駒榮、譚蘭卿、馬師曾、人心、愛之結台、白粉、譚蘭卿唱「粉面郎」、我愛自由、六時至六時、淮安府告急、鷄之鷄、招黃馬、報告、天氣、分鐘、中文報告、瓜山、六時三分至六時卅分、天氣報告、中樂、唱片、心結、廖夢覺、李飛鳳、夢覺紅樓、徐柳仙、六時卅分至七時止、徐宗科先生教授國語完

⊙……西樂……⊙

ZBW九時十一時、播音時間 ZBW九時十一時、拜禮、聖約翰大禮拜堂、早禱、星期十二時、五分、禮拜堂早禱、唱片、ZBW上午一時半、西樂唱片、報告一時三十分、天氣、新聞、西樂唱片、二時卅分完、ZBW七時、樂唱片、時三十分、西樂唱片、八時報告、天氣報告、新聞、八時、九時時事、西樂唱片、八時卅分、弄琴、唱歌、九時十分、新聞、九時四十分、英京報告、十時、西樂唱片、十時卅分完（中央社）

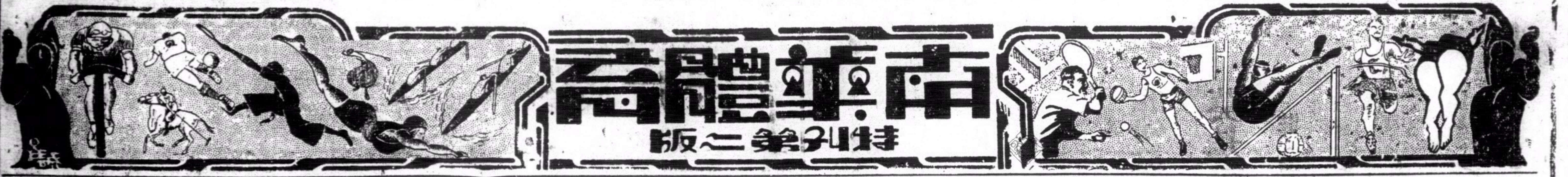

南A再度喪師

球怪與四騎士缺席 球侶

一比零爲九龍會取勝

（專訪）天氣和煦、春風融融、蔣甲組南A與九龍會之戰、舉行于九龍會場、球迷喜諸將之威名、蒞場作座上客者不下千餘人、乙組之戰甫過、甲組戎裝上陣後、環顧南A諸健員中、四騎士不見下陣、球王佛爺双双亦未見出、球迷大爲驚駭、高呼不倖、結果南A因實力之缺、再度以零比一負于九龍會、斯役A隊之敗、敗于陣勢未能充裕、和諸將位置失宜、既無合作可言、又鮮善射之將、昨日之未所以全力迎戰者、確爲失敗之點、廣州四騎十昨因護送省吳主席及前越總督往遊從化、未能抽身來港、佛爺又因請假不獲、無由拔刀相助、球王在旭和杯一役傷足未愈、尚難調養、故亦未有上陣、因是臨時拉隊成軍、勉强從事、後衛尚算穩健、前鋒大差人意、漫若散沙、睛空亂踢、無法進展、右翼又錯用郭有來、經驗既缺、失機復多、形成右方折翼、中部祇憑何家强獨力掙扎、無補于大局、後防既因前線無力推進、反陷于散鋒重重包圍中、遂致晚節不保、昨日南A之陣勢、假若龍門由朱兆恆鎮守、前鋒調回包家平領導、彼前線堉傳進攻力量、如是者或尚有取勝可能、無、主事者未見及此、錯用陣容、自取其咎、誠可惜也、茲將戰情錄如后、

錯用陣容

A軍作戰散漫

比賽之時已屆、戰鼓頻敲、工程乙以四比二勝退九龍乙後、甲組雙方出場佈陣、南A陣容未能完整、更因陣勢倒亂編排、球迷早知已非佳兆、九龍會向日捍戈、碧氏擒勳皮球畢力快若奔馬、連盤帶衛、直逼山下、劉梁兩衛死命攔截、力抱一陣、球彈左方、維利氏覓門力射、家平靈敏、鎮座邊關、謹守華容、維翼射出之球、幸竟轟中柱邊、反彈出界、一場春波、平安渡過、南A反攻、初試深入、家强居中領導、左右合拍非人、每多自得自失、試用兩翼、亦因遙吊無方、落點失宜、頻頻失機、慶材曾一度上前助戰、奈輸粮草、接濟軍前、無奈前綫漫若散沙、合作生硬、無法進展、南A前鋒攻既不逞、歸不過九龍一陣反擊、後防又告驚險、門前險象頻仍、龍門受重重圍迫、伯偉錦洪表演出衆、數度解危、家平亦曾幾救兩度危球、膠博掌聲、双方中場混戰多時、球來球往、各因防守得宜、雖有驚險、幸均平安渡過、上半場各以零比零握手言和、休息已後、重整軍容、易地再戰、

技術犯規

香曹操建奇功

A隊鑒於前線之散漫、乃將陣容略更、桂成季良調回後方、國威自來轉至左方、如此陣勢、戰來亦不覺佳妙、九龍前鋒乘此弱點、大舉入寇、A隊偶一不慎、重圍即發、衛邊維利氏畢力之助、覷球証不及察覺、迅即越位侵入、單刀赴會、斯時香衛均已遠出、後防空虛、家平棄門出迎之、尤幸維翼射出無力、爲包將追回伯偉加上一脚、其圍始解、否南A已于此時失地多時耳、一波未平、一波又起、A隊正欲回師反襲、冷不防卑利士奇兵突出、迅即吊門、畢力瘋風陷陣、劉茂趕到救駕、以身御之、不料竟中卑利士調虎離山計、左路返攻空虛、V維地乘虛而入、雲於天混地黑、門前告急、包鋼門以敵來勢過凶、乃施其擒拿手段、俾其迫近、然後將球從其頭上拋過、衝出禁區暫避來勢、豈料球証于斯時鳴笛示意、指家平執球跑過三步外、罰爲有關技術犯規、在十二碼線地點罰任意球、賓云自告奮勇、上前執行主踢、A隊諸衞一時大意對之未及提防、彼輩偉利士將球挑起「順勢加上一脚、球從網角飛入網內、家平鞭長莫及、目送皮球入網、徒呼荷荷、九龍會賴以打破紀錄、

右翼無能

南A破陣無方

中圈再戰後、曾郁兩人又再度易位、僅互調、桂成復作偶婚、吊傳諸技漸回複觀、擁護A隊球迷更大聲疾呼、從旁贊助、南A諸鋒亦圖收復失地起見、大舉反攻、諸將拚命作戰、前仆後繼、猛力衝刺、九龍會門前頓成多事之秋、門將成爲衆矢之的、人馬雜踏、血肉相搏、南A佔盡優勢、無奈右翼經驗欠乏、郭有來且又怯場、每有絕好良機均失之交臂、右方形如折翼、無法進展、加以國威于十五碼猛射、又竟轟中門柱、反彈救險、諸將更爲心灰意冷、伯偉于斯時勇氣傷足不良於行、後防守力更弱、九龍乘時進迫、諸衛疲于奔命、家平組得數度棄門搶救、力保危城、結果因挽救得宜、再未有失、完場時九龍會以一比零僅勝、陣勢如后

▲九龍會

干挪

實雲 卑利士

渣菲利 衣化力士 韓尼波路

維利氏 畢力 碧士 V維地 W諸氏

▲南華A

包家平

劉茂 梁伯偉

謝錫洪 劉慶才 梁榮照

李國威 鄭季良 何家强 曹桂成 郭有來

聖若瑟奏凱歌

一比零香港會被挫 球官

李安納表演甚佳

（專訪）昨日下午五一刻、又一幕爭甲組足球賽於快活谷香港會球場、大戰依時開始、聖若瑟得背日之利、香港會拔隊先攻、幾度盤旋、深入腹地、衣律叩關、曾培福棄門救險、阜拉再射、偏斜出界、李安納輪送粮草、奧馬初試頭球、門將擋出、花南地士截得猛射、不復中的、未幾、聖隊又再揮軍殺上、加士地迫近門前、輕挑中路、奧馬頭球有靈、迎球一頂、應聲入網、牛開紀錄、開球後、聖若瑟攻勢仍盛、香港幸賴衣史肥史等包抄得法、穩以不失、無何、希路得機、爲衣史偶然截出險後、衣律起大軍反襲、聖若瑟陣地險象頻仍、聖隊五衞前後包抄、力保危城、香港會圍攻達十分鐘之久、仍未得手、混戰中、李安納一軍殺出解圍、花南地士沿邊偷渡、平適當地點斬中、希近接應、舉足叩關、越楣而逝、未幾、香港會又見得勢、碧福邊陲苦戰、衣律傾軍接應、又再將聖隊陣地圍至水洩不通、李安納應鎮中線、力拒來師、混戰未幾、休息之號已鳴、一比零聖約瑟佔先、

休息過後、戰幕重開、芝維奧馬私相授受、史杜蘭治迎頭痛擊、地路加杜瞎放冷箭、斜出界外、李安納牛力小試、輕取花路、碧門力射、差之毫厘、無功而返、是時聖隊圍攻、香港會將忙個不了、肥史負隅力抗、衣史偶爾得機、救出重圍、向前邁進、碧福接應、盤進數步、斬中適可、衣律在龍門數碼處蔽關之利、在中場處猛射、曾培福及時撲救、球向門後飛去、花路人高脚長、藉順風出險、此後球來球往、兩攻我守、各無建樹、混戰移時、銀哨長鳴、香港會遂以零比一之成績爲聖若瑟所挫、球員如下、

▲聖若瑟

曾培福

哥士打 奧仙

史沐高 李安納 地路加杜

花南地士 芝維 奧馬 希近 加士地

甲

甲	南華A	南華B	中華會	九華會	東方會	警察隊	香港會	西洋會	華塞斯	海軍隊	埃路士打	施麗隊	聖約瑟	九龍會
南華A	★	0—0 5…1	4—0 2…0	3—3 2…0	4—3 1…0	1—0 1—1	0—1 5—0	2—0 7—1	2—0 3—0	3—1 0—1	3…3 3‥3	5—2	1—2	0—1 0·1
南華B	0—0 1‥5	★	5—3 1—1	2—1 3—1	1—2	3—0	2—1 6—1	4—2	0—1 1—1	4—0 2 4	1—4	4—1 1…3	2—1 1…1	1—1 2—0
中華會	0—4 0…2	2—5 1—1	★	1—1 1—0	2—1 1·1	1—1 3—2	1—3 1…3	1—1 0—3	1—4 2—3	1—0 2…0	1—2	1—2 2—2	3—2 1—0	1—2 0…1
九華會	3—3 0…2	1—2 1—3	1 [illegible] 0—1	★	1—1 0‥2	2—1	2‥6	1—1	2—5 1—6	3—8 3·4	2—5 0—2	0—2	1—1 0—4	1—0 2—1
東方會	3—4 0—1	2—1	1—2 1…1	1—1 2…0	★	4—0 3‥2	0—7 2—1	1—1 2‥5	3—1 0—4	3…3	0—1 1 5	1—2 2…3	3…2 3—2	1-1 2…4
警察隊	0—1 1—1	0—3 2 3	1—1	1—2	0—4 2‥3	★	0—5 0—3	2—3 0—4	1—1	1—5 0‥0	1—6 1…2	1—1 1—6	1—3	1—2 3…0
香港會	1—0 0—5	1—2 1—6	3—1 3…1	6…2	7 0 1—4	6—0 3—0	★	0 1 0—1	0—2	2…0 3—2	1—3 0—2	0—3	1—4 0…1	1—2 2—3
西洋會	0—2 1—7	2—4	1—1 3—0	1—1	1‥1 5…2	3—2 4—0	1—0 1—0	★	0—7	0—1 0…2	1—4 4…2	2—4	1—1 2—0	3—1 3…3
華塞斯	0—2 0—3	1—0 1—1	4—1 3—2	5—2 6—1	1—3 4—0	1—1	2—0	7—0	★	4—2 0—0	0—0 0‥4	0—2 1—1	2—1 1—2	2…1 1—3
海軍隊	1—3 1—0	0—4 4‥2	0—1 0‥2	3 3 4…3	3…3	5—1 0‥0	0…2 2—3	1—0 2…0	2—4 0—0	★	1—0 1—4	3…1 3‥4	4 0 3…5	4—0 4…1
埃路士打	3—3 3‥3	4—1	2—1	5—2 2—0	1—0 5·1	6…1 2…1	3…1 2—0	4—1 2‥4	0—0 4 0	0—1 4—1	★	4—0 1…2	0—1 1…0	3—0 3—0
施麗隊	2—5	1—4 3…1	2—1 2—2	2—0	2—1 3…2	1…1 6—1	3—0	4—2	2—0 1—1	1…3 4‥3	0—4 2 1	★	1—2 0—2	5—1 1—1
聖約瑟	2—1	1—2 1…1	2—2 0—1	1—1 4—0	2…3 2—3	3—1	4—1 1…0	1…1 0—2	1—2 2—1	0‥4 5…3	1—0 0…1	2—1 2—0	★	2—0
九龍會	1—0 1 0	1—1 0—2	2—1 1…0	0—1 1—2	1—1 4…2	2—1 0…3	2—1 3—2	1—3 3‥3	1—2 3—1	0—4 1‥4	0—5 0—3	1—5 1—1	0—2	★

公開男子排球比賽

南華體育會續辦

今日開始報名

南華體育會舉辦之全港公開排球比賽會、是年已歷九屆、過去成績甚佳、現該會以前辦之會友排球賽會業經結束、故特定繼續舉辦公開排球賽、俾得社會人士得有切磋之機會、並定於今日開始報名、至同月廿七號止截、報名處一在中環華人行八樓本會、一在加山該會球場館收發處、茲將該賽會章程附錄如左、

（一）命名 南華體育會第九屆全港華人公開男子排球比賽會

（二）組織 本比賽會由舉出之委員共同組織所有辦理及判決事宜均由本委會完全負責

（三）職員 分（比賽委員會）（代表會）（裁判員）本比賽會之委員及裁判員由南華體育會幹事部委任之代表員則由各加入本比賽會之團體自行選定二人代表之、

（四）權限 比賽委員會根據第一條章程權限辦理而代表會則有權參加一切普通事宜凡急會則由委員長召集之

（五）參加 凡屬本港華人團體及學校之男排球隊能遵守本章程者皆可參加

（六）排員之定義 本比賽會專爲造就業餘運動人才起見須恪遵全國體協會所規定之業餘運動員應守則例如會有違背上開則例者則取銷其比賽資格

（七）納費 每隊須納比賽費三元各隊隊員報名時每名另收註冊費二角

（八）急會 凡召集委員會成代表會以五人爲足法定人數須要先期兩日以前發出通告如有特別事項召集緊急會事宜不在此限

（九）投訴 各球隊對于賽場或其他比賽進行之事件有不滿意處可于未開賽之前向裁判員提出倘裁判未能解決之至於比賽進行中所有爭執判員有權判斷之如不滿意者可於比賽完場後最遲不過二十四小時將其理由繕呈本比賽會同時附交上訴費五元如經本委會判斷其得直者則將上訴費發還否則充公

（十）比賽日期 各隊比賽均按定日期舉行如遇特別事故本比賽會可將各場比賽展期再由比賽會公佈之

（十一）改期 如有球隊因事改期者須在比賽前四十八小時與對賽隊妥商得其同意然後雙方來函本委會請求展期經本委會覆函認可方能作實否則作失敗論統分歸對賽隊

（十二）缺場 如有球隊不依定期出場比賽而事前并未得比賽委員會承認改期者本比賽會有權處罰之惟罰欵不過五元并作對賽隊勝如雙方均不到場則將此場比賽取銷俱作敗論

（十三）退出 如有球隊半途退出者若比賽已過額定之半數者其他各隊無論勝負均已作賽而未與賽之隊應作得勝之積分計算但該退出隊所比賽之場數未及額定比賽之半數則其他各隊曾與該隊比賽勝負論分概作取銷

（十四）球員定例 （甲）凡球員報名加入一隊爲隊員則完全不得轉入別隊若有團體報名加入兩隊者該隊球員不得彼此更調、

（乙）本比賽會專爲香港練習員攜手起見與埠際比賽不同如有用別埠球員報名參加則該隊勝亦作敗論如該球員駐港半年者不在此限、

（丙）男子球員凡曾參加遠東或全國運動會爲排球員球一概不准加入

（十五）積分 本比賽會總結成績以最多分者爲冠軍次者爲亞軍每勝一場以二分計算負者零分

（十六）球員報名 各隊球員須在比賽前四十八小時前依照報名單填寫清楚向本比賽會註冊備案方能出賽否則無效若用未經註冊球員比賽則作敗論

（十七）獎品 凡獲冠軍之隊該團體得收存名譽銀盾銀杯至下屆本比賽會開辦時爲止、並須担保完璧無損但該社團須曾在本港政府註冊立案而有會址一年以上者方能收存否則該冠軍隊影相紀念後即歸名譽銀盾銀杯應由南華體育會保管之亞冠軍隊個人獎品規定十二件亞軍個人獎品亦十二件若有六隊以上加入則獎冠隊（一名首名二名）如六隊或六隊以下之數加入者則祗獎首名

（十八）比賽制度 每逢比賽若遇天黑或雨有不能比賽之勢者則由裁判員決定之但是場各隊所得積分作爲有效待賽之時繼續計算以昭公允如五隊加入者則用循環制若五隊以上則以單輪制各場比賽裁判員須將比賽結果報告本比賽會備案

（十九）比賽日期 定五月十五日開始

（二十）報名日期 由四月十八日起至四月廿七日止報名處在加路連山南華場館及中環華人行八樓本會桌球場

（廿一）球場 男子組所有各場比賽均在加路連山本會球場舉行、

（廿二）比賽則例 所有比賽均遵照本會章程及全國最近排球則例執行

（廿三）修改規則 以上規則如有未盡善之處可由本委員會修改之遇有事件發生未經以上規則規定者本比賽會有權處決之

民國廿六年四月十三日南華體育會全港華人公開男子排球比賽會訂

管委發表

今年體育場所

昨日港府憲報載稱、一九三七年之體育場所管理委員會之委員如下、主席工務司、當然委員輔政司及教育司、委員海軍游樂會代表、陸軍體育會代表、香港馬會代表、香港足球會代表、香港木球會代表、九龍木球會代表、香港曲棍球會代表、政府文員哥爾夫球會代表、香港馬球會代表、西洋體育會代表、中華游樂會代表、印度游樂會代表、青年會代表、香港曲棍總會代表、按此委員會每年集會一次、討論各公衆體育場所之支配云、（新亞社）

增設錦標

本屆全運大會

通過取消總錦標制

（肆月十四日南京電）全運籌委會競賽規程審委會、十日下午開會、審查籌委會交審各案、亘四五小時已審竣、提交常委會討論、據探悉、審查結果要點如下、（一）不設總錦標、（二）將田徑賽分爲田賽徑賽全能接力四種錦標、（三）男子女子兩部均增設乒乓單打錦標、（四）男子部增設舉重、入水比賽兩種錦標、表演項目規定爲一、國術小足球、二、馬球、三、器械運動、四、馬拉松、五、競走、六、武裝賽跑、七、西洋拳術等項、

青年會苦戰挫印警

普通界男子籃球賽

卅九比廿三双方競爭劇烈

華大以一分之差壓倒鑰智

普通界男子籃球賽、昨晚按秩序本有四場、甲組鑰聲對勵行、鑰聲兵不成、無法應戰、勵行白得兩分、次場青年會對印警、以青年會技術論、對印警可謂游力有餘、惜于上半場五將操之過急、頻頻無機、致爲印警後衛所克、進展殊難、是以上半場以十六比十八之數反爲印警所壓倒、下半場始稍換策略、以敏捷傳遞法、援亂敵方、中路乘機偷進、印警果爲所乘、遠射近投、得心應手、積分如青雲直上、結果青年會佳以三十九比二十三反敗爲勝、乙組華大對鑰智、開戰之後、華大聲勢浩大、一氣直下、積分登上、鑰智努力抵抗、恢復失地不少、無奈失之最後一着、以二十五比二十六以一分之差負於華大、其餘一場青泳團對黑白、青泳團又因人馬不敷、追將棄權、黑白白得兩分、成績如下、

△青年會

盧振喧 二 〇 三 四
戴福成 二 〇 一 四
李沛赤 七 一 一 十五
黃耀明 四 〇 一 八
潘堯君 〇 〇 一 〇
陳仕濱 一 二 二 四
梁國鐸 一 二 〇 四
三十九分

△印警隊

寶鑰星 一 〇 一 二
佐鑰星 一 〇 二 二
巴寶星 一 一 一 三
傘田星 三 〇 〇 六
哥伯士 四 二 三 十
二十三分

△華大

盧漢臣 一 一 二 三
陳永發 七 一 二 十五
鄧國所 〇 〇 二 〇
黃進波 一 二 二 四
陳樹根 〇 〇 三 〇
二十六分

△鑰智

楊毓莊 一 一 一 三
陳偉生 〇 〇 三 〇
徐農鶴 二 一 一 五
林國洪 五 一 三 十一
阮振邦 三 〇 二 六
鮑達吉 〇 〇 二 〇
二十五分

滬以七比零獲全勝

京滬埠際乒乓賽

奪得首屆錦標

（四月十二日南京電）京滬埠際乒乓錦標賽、十一日下午七時在青年會舉行決賽、觀者八百人、滬隊得主將容德能趕到助陣、軍心大振、加之名單排列得宜、竟以七比零大勝全勝、開賽後、滬方一氣連下四盤、錦標已定、京方士無鬥志、致令全軍覆沒、賽後由容德能、鄧國範、薛連生等表演精彩、由馬廷亮對容德能、鄧國範對容德能分別表演、容德能精彩化境、全場觀衆爲之懾服不止、至十時許始告完畢、滬方選手、當晚返滬、陣容如次

（滬隊）	（京隊）	（成績）
鄧國範	周君鑑	三比〇
容德能	竺永康	三比〇
薛連生	馬驥求	三比〇
林鍾凡	黃貴邦	三比一
陸錦鏗	成招生	三比〇
歐陽維	吳仁鴻	三比二
馬廷亮	李丕顯	三比一

創撐竿跳紀錄

美生塞夫頓

（新亞社）

（四月十日哈瓦斯社混訊）哈加利福尼大學學生塞夫頓、曾於去年參加第十一屆奧林匹克運動會撐竿跳比賽、名列第四、頃在此間以四公尺八之成績、打破世界紀錄、（按世界紀錄四公尺四六、係舊金山大學生伐羅夫、於本年二月間造成）

H.B. BEER

含有充份
結構人體
之維他命
味道香血
清解時
隨飲
津津有味之醇
津津有味之毒

各大商店均有出售

香港啤酒有限公司 都爹利街七號 電話二零一九一零

京昌肥佬黃始創
亞彬
男女結婚大禮服租賃
★
電話叁三四七七號
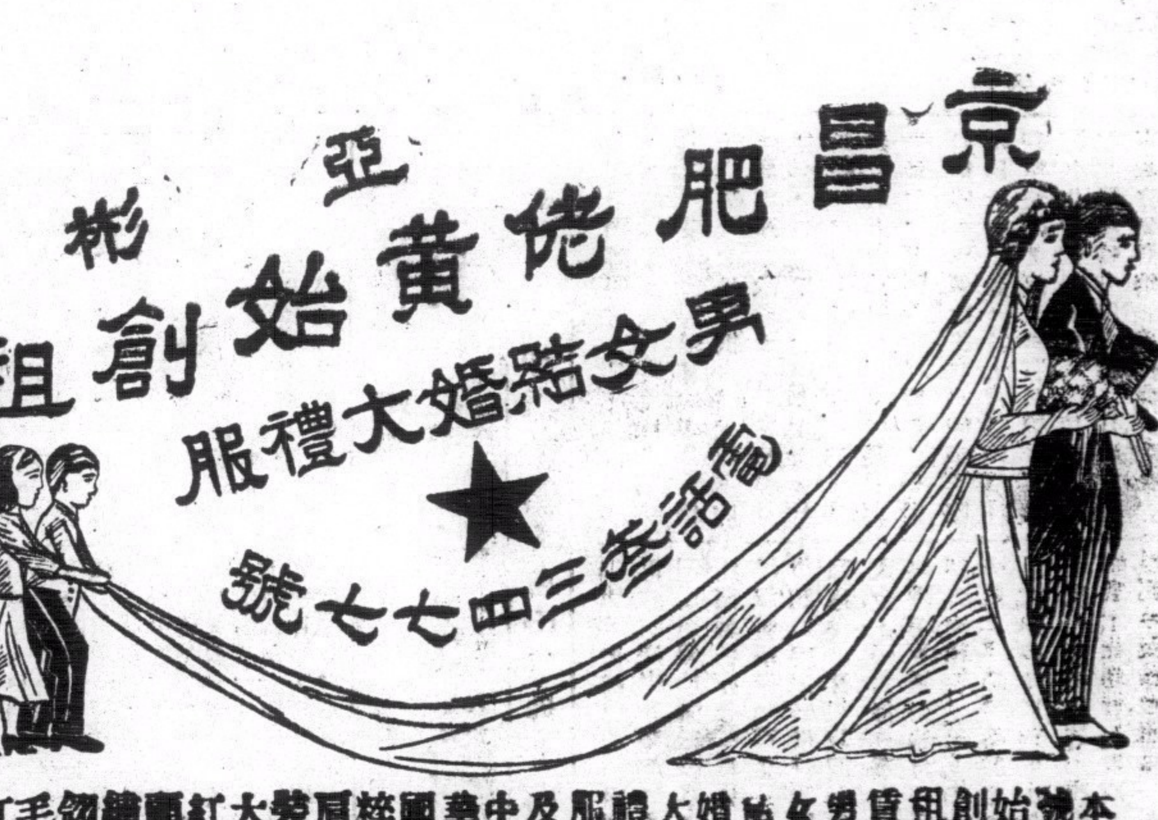
本號始創租賃男女結婚大禮服及中華國粹肩髮大紅顧繡刺毛紅裙大褂
如蒙賜顧請早數天到小號試身務令舒適滿意中環威靈頓街四十五號二樓